Jaargang 114. Zondag, 18 Februarij 1855. No. 22.

GRONINGER COURANT.

ALGEMEEN DAGBLAD voor de Stad en Provincie Groningen.

AANBESTEDING.

Op MAANDAG den 26sten Februarij 1855, des voormiddags te 10 uur, zal, onder nadere goedkeuring, door den COMMISSARIS DES KONINGS in de Provincie *Groningen*, of, bij deszelfs afwezigheid, door een der LEDEN van de GEDEPUTEERDE STATEN, in het bijzijn van den HOOFD-INGENIEUR van den WATERSTAAT in het 1ste Distrikt, aan het Lokaal van het Provinciaal Bestuur te *Groningen*, in het openbaar worden aanbesteed:

1) *Het leveren van grind tot het onderhouden van den Provincialen weg van Loppersum naar 't Zandt;*

2) *Het herstellen van het Schermwerk ten Noordwesten Delfzijl en de Zuidwending, tusschen de hoofden no. 1 en 3, in 1855;*

3) *Het herleggen van een vak Steenglooijing ten Zuidoosten Delfzijl*, in 1855.

De Gadingmakenden kunnen van de begrootingen van kosten ter Provinciale Griffie kennis nemen.

Deze Aanbestedingen zullen geschieden bij enkele inschrijving, voor ieder perceel afzonderlijk.

De Bestekken, waarnaar de bovengemelde Aanbestedingen zullen plaats hebben, zullen, boven en behalve in het Provinciehuis te *Groningen*, ter lezing liggen [illegible] bij de kasteleins [illegible], wedw. BONTEKOE, TEN HAVE, SEINHOF en de wedw. DE JONGE, alle aan de Groote Markt; voorts bij den kastelein PLAAT, in het Blaauwe Paard; bij den kastelein VISSER, in de Zon, en J. A. HEIKENS, in de Zwaan; bij de wedw. N. DE MULDER, in het Wapen van Amsterdam; bij de wedw. BAKKER, op den hoek van het Ameland; in de Stads Herberg en in de Slingerij, buiten de Apoort; bij den kastelein MIDDELKOSTER, bij de Ebbingepoort, en bij R. R. ELEMA, in de Altena; te *Zoutkamp* bij den kastelein S. H. WOLDRINGH; te *Warfhuizen* bij A. NANNINGA; te Winsum bij de erven WIBERSMA; te *Bedum* in het Gemeentehuis; te *Onderdendam* in het Zijlvesterhuis en bij den kastelein JAN KNOOP PATHUIS; te *Appingedam* bij de kasteleins EVERS, WIERSUM en HOUWING; te *Delfzijl* bij de kasteleins TER STEEG, HAZENHOEK, HEMMES, S. J. DE VRIES en VAN GOOR; te *Ten Boer* in het Gemeentehuis en bij den kastelein A. [illegible]; te *Kolham*; te *Termunterzijl* bij den Zijlwaarder; te *Martenshoek* bij de wedw. MEURS; te *Zuidbroek* bij den kastelein MONKHORST; te *Winschoten* bij de wedw. WISSEMAN en den kastelein N. HEMMES; te *Nieuwe Schans* bij den kastelein A. J. VERNIERS VAN DER LOEFF; te *Veendam* in het Gemeentehuis; te *Grijpskerk* bij de wedw. DE BOER; te *Zuidhorn* in het Gemeentehuis; te *Noordhorn* bij den kastelein A. H. WIERINGA; te *Usquert* en te *Oude Pekela* in het Gemeentehuis.

Nadere informatiën en aanwijzing in *loco* kunnen worden aangevraagd bij den Hoofd-Ingenieur en bij den Ingenieur van den Waterstaat te *Groningen*.

GRONINGEN, 13 Februarij 1855.

De Commissaris des Konings voornd.:
I. A. VAN ROIJEN.

NOTIFICATIE.

BURGEMEESTER en WETHOUDERS van *Groningen* brengen ter openbare kennis, dat overeenkomstig art. 265 der Gemeentewet, van en met den 19den tot en met den 26sten dezer, op de SECRETARIE dezer Gemeente voor een ieder ter lezing zal liggen het op den 2den Januarij ll. door BURGEMEESTER en WETHOUDERS *voorloopig vastgesteld*, en op den 17den dezer door den RAAD *vastgesteld* **KOHIER voor den STEDELIJKEN OMSLAG over het jaar 1854.**

GRONINGEN, 17 Februarij 1855.

Burgemeester en Wethouders: J. SLOT.
De Secretaris: HORA SICCAMA.

NIEUWSTIJDINGEN.

RUSLAND. — TURKIJE.

De tijdingen uit de Krim melden, dat het weder er zich geheel ten beste heeft geschikt. De zon is verwarmend en men denkt reeds in de heerlijke lente te wezen. Inboorlingen zeggen, dat het slechte weder voorbij is en werkelijk de lente intreedt. Dit betere weêr heeft reeds goed op den toestand der troepen gewerkt. De wegen zijn weder begaanbaar, en de werkzaamheden zijn met kracht hervat. Ook de Engelschen werken met meer ijver; dagelijks worden zij door 800 man Franschen bijgestaan. Men hoopt nu weldra in het leger tot meerdere werkdadigheid te kunnen overgaan. Het geheele leger heeft met genoegen de komst gezien van den generaal der genie *Niel*, terwijl de oude Afrikaansche soldaten met blijdschap de komst van generaal *Pelissier* hebben begroet.

Onverwijld na zijne aankomst in de Krim, had de generaal *Niel* de belegeringswerken bezocht en in 't bijzonder de aangelegde loopgraven naauwkeurig in oogenschouw genomen. Hij had, naar men verzekerde, zijne geheele goedkeuring betuigd over hetgeen hij had gezien.

Het bevel van den Franschen opperbevelhebber *Canrobert*, om onverwijld de 9e divisie van het Fransche leger derwaarts te zenden (reeds per telegraaf door ons medegedeeld), bevat tevens de bepaling, dat alle disponibele troepen naar dezelfde bestemming moeten worden gedirigeerd. Zij zijn reeds den 6den uit Konstantinopel derwaarts vertrokken. Men ziet gewigtige krijgsgebeurtenissen te gemoet.

Volgens partikuliere berigten, zullen de geallieërden, als het vuur op Sebastopol zal worden heropend, 300 stukken geschut in batterij hebben, doch zijn van de zijde der Russen maatregelen genomen, om een veel grooter aantal stukken, dan ooit te voren, daartegenover te stellen. Behalve een eerste wal, die zeer uitgestrekt is en sterk gewapend, is door hen eene tweede linie aangelegd, welker verdediging mede krachtig is georganiseerd, en aan welker versterking nog dagelijks wordt gewerkt.

Hoe stellig men besloten is de Krim niet te verlaten, vóór het beoogde doel bereikt is, bewijzen ook de werken, die men thans heeft ondernomen, om Balaklava door een' onderzeeschen telegraaf met Varna te verbinden. De afstand bedraagt ongeveer 80 Duitsche mijlen en de telegraaf moet nog vóór het begin van het voorjaar en het begin der nieuwe operatiën gereed zijn.

800 in Engeland aangenomen werklieden werken aan den spoorweg van Balaklava naar het kamp van lord *Raglan*.

Er is brand ontstaan in het Fransche tuighuis te Konstantinopel, waardoor 1000 centenaars meel en 3000 centenaars beschuit zijn vernield. De brand is gedempt. Er bestaat echter geene vrees voor de proviandering van het leger, vermits in de magazijnen in de Krim nog 48,000 centenaars meel en eene ontzaggelijke hoeveelheid andere levensmiddelen aanwezig zijn.

De *Globe* meldt, dat lord *Clarendon* zou hebben aangekondigd, dat de blokkade van den Donau onverwijld zou worden opgeheven; die van de Russische havens in de Zwarte-, Oost- en Witte zeeën zou met groote strengheid worden ten uitvoer gelegd. Omtrent den handel van Rusland langs den landweg was nog geen besluit genomen. Russische produkten in bevriende of onzijdige schepen zullen niet veilig zijn. Zoo zal men Zweedsche schepen nemen, die Russisch graan naar Noorwegen voeren. Al deze en dergelijke maatregelen zullen genomen worden zonder eenige sparing van persoonlijke belangen, hetzij vriend of vijand.

— Nog weet men te Weenen niet óf en wanneer er conferentiën over de groote zaak van den vrede zullen geopend worden, en men verwacht daaromtrent nu geen resultaat voordat de onderhandelingen tusschen Oostenrijk en Pruissen, alsmede tusschen laatstgemelden staat en de Westersche mogendheden afgeloopen zijn. Men vleit zich nog altijd dat Pruissen ten laatsten op de eene of andere wijze tot het drievoudig verbond zal toetreden.

De *Times* acht het waarschijnlijk, dat de Westersche mogendheden genegen zullen zijn, om, in overeenstemming met den wensch des Konings van Pruissen, afzonderlijke traktaten van bondgenootschap met dien staat te sluiten, in aanmerking nemende, dat Pruissen daardoor evenzeer tot dezelfde werkdadige politiek als die van Oostenrijk en de mogendheden zou overgaan. De *Times* verzekert uit goede bronnen de mededeeling ontvangen te hebben, dat er over een dergelijk plan op dit oogenblik te Berlijn ernstig beraadslaagd wordt.)

Volgens de *Morning Post* zal het Weener congres zijne zittingen binnen 14 dagen hervatten en daarbij Oostenrijk, Frankrijk, Engeland, Turkije en Rusland worden vertegenwoordigd. Frankrijk zal er vermoedelijk een tweeden gevolmagtigden heenzenden.

In de benoeming van lord *John Russell* als vertegenwoordiger van Engeland bij de vredes-onderhandelingen (die echter nog bevestiging behoeft) zien de meeste dagbladen een' waarborg voor een' spoedigen vrede. De Londensche *Times* zegt o. a.: „De keuze van een minister, die vele jaren lang zulk eene belangrijke plaats in de regering en het parlement van Engeland heeft [illegible] van Europa met eere genoemd wordt, is een ondubbelzinnig bewijs van den ernstigen wensch der Britsche regering, om deze onderhandelingen op eene bevredigende wijze ten einde te brengen. Men zal geen oogenblik aannemen, dat lord *John Russell* voor deze zending gekozen zoude zijn, wanneer het slechts betrof den tijd met louter formaliteiten aan te vullen."

Wat echter ook de uitslag moge zijn van de Weener conferentiën, die door de benoeming van lord *Russell* weder meer op den voorgrond treden, de krijgstoerustingen die allerwege op groote schaal worden voortgezet hebben nog allezins het overwigt. Op de gebeurtenissen in de Krim blijft nog in de eerste plaats het oog gevestigd en zoo oordeelen ook de strijdvoerende mogendheden zelve. Rusland, waar de Keizer eene algemeene wapening heeft uitgeschreven, zond op nieuw — naar in Weenen werd verzekerd — eene versterking van niet minder dan 300,000 man naar het oorlogsteoneel. Ook heeft bij het Russische leger een groot aantal bevorderingen en nieuwe benoemingen plaats gegrepen. Het Engelsche leger zal daar zeer aanzienlijk (al is het dan ook niet met 115,000 man, zooals de telegraaf opgaf) worden vermeerderd, en het gouvernement heeft bij alle stoombootmaatschappijen aanvraag gedaan om schepen voor de dienst naar de Krim. Bij het Fransche ministerie van oorlog wordt dag en nacht gewerkt en *Canrobert* wenscht alle beschikbare manschappen bij zich te hebben.

Meer dan ooit past het thans aan de staten van den tweeden rang toe te zien, dat zij niet roekeloos zich mengen in de verwikkelingen, die zulk een ernstig karakter aannemen en de aanzoeken van Engeland en Frankrijk gedaan om de neutraliteit op te geven en zich met hen te vereenigen met waardigheid af te wijzen. De geruchten, welke in den laatsten tijd in omloop geweest zijn betreffende het voornemen van onderscheidene staten om het voorbeeld van Sardinië te volgen, en zich aan te sluiten aan de Westersche mogendheden, houden aan. De staten, welke men vooral noemt als hiertoe over te hellen, zijn het koningrijk der beide Siciliën en Portugal.

Ook wordt wederom de toetreding van Denemarken, België en verscheidene Italiaansche staten als op handen beschouwd.

Het is welligt niet van beteekenis ontbloot, dat de *Moniteur*, het officiële Fransche dagblad, zonder eenige aanmerking een artikel overneemt uit een Italiaansch dagblad, waarin de volgende zinsneden voorkomen: „Het is de innige wensch van Frankrijk en Engeland dat gansch Europa zich wapene en Rusland dwinge om alle veroveringsplannen op te geven en den wereldvrede voortaan ongestoord te laten." „Wee hun, die zich niet zullen weten te onttrekken aan de verleiding der afstammelingen van *Katharina II*. Zij zullen met hunne onafhankelijkheid tevens den hoogen rang verliezen, dien zij in de hierarchie der Staten bekleeden."

SPANJE.

In de zitting der Spaansche Cortès van den 8sten Februarij is beraadslaagd over het onderwerp der vrijheid van eeredienst, in verband met de in te voeren constitutie. De commissie voor de nieuwe staatsregeling had voorgesteld, om in die constitutie slechts op te nemen de bepaling, dat de Katholijke godsdienst die is der Spaansche natie. De afgevaardigde *Ruiz-Pons* heeft daarop een amendement voorgesteld, en verlangd, dat als grondslag zou worden aangenomen „vrijheid van godsdienst, zooals die te Rome wordt begrepen."

De meerderheid heeft dat voorstel verworpen. Een ander amendement van de heeren *Orense* en *Alonzo Baptista*, strekkende tot waarborging der geheele vrijheid van godsdienst, is mede afgewezen met 139 tegen 73 stemmen. De zaak is nog niet beslist.

Uit de wijze, zegt de *Indépendance Belge*, waarop in den boezem der Cortès de kwestie der godsdienstvrijheid wordt besproken, die groote zegepraal van de nieuwere tijden, kan men zich een juist denkbeeld maken van de vorderingen van Spanje op den weg van den vooruitgang, sedert *Isabella la Catolica*.

Onder de financiële maatregelen, welke de minister van financiën voornemens is te nemen, behooren nog het bij voorraad innen van een jaar grondbelasting en patentregten, benevens eene leening op de inkomsten der douanen van het eiland Cuba.

De *Gaceta* bevat den tekst van de wet op den verkoop van de goederen der geestelijkheid en van den staat. Men hoopt te Madrid, dat, niettegenstaande de aanbieding aan de Cortès en de waarschijnlijke aanneming, de betrekkingen met Rome niet zullen worden afgebroken.

Te Madrid en in alle grootere steden is de nood toenemende, en de bedelarij, meermalen met bedreigingen gepaard, is eene groote plaag geworden. In de provinciën nemen de sluipmoorden toe: te Malaga inzonderheid, waar de overheid krachteloos is, stelen en moorden eenige benden bij klaren dag en ongestraft.

DUITSCHLAND.

In de meeste Duitsche staten is men reeds ijverig bezig om gevolg te geven aan het besluit door de bondsvergadering genomen. Ze vragen subsidiën en brengen hunne kaders op oorlogsvoet, om 14 dagen na de oproeping, het bondsleger mobiel te kunnen doen zijn. Dat bondsleger is voor 1855 op 525,087 man bepaald, zonder de beide grootmagten 180- à 200,000 man. Brengen deze hare geheele krijgsmagt bij het bondsleger, dan zal men 800- à 900,000 man onder de wapenen kunnen vereenigen.

— In Pruissen zijn 40 vereenigingen werkzaam tot uitbreiding van het Christendom onder de Chinezen. Enkelen van die vereenigingen hebben weder afdeelingen onder zich. De vereeniging te Stettin in Pommeren o. a. telt 28 dergelijke onderafdeelingen.

— Uit Warschau wordt van den 12den gemeld, dat de telegrafen-overeenkomst tusschen Rusland en Pruissen, alsmede de navolgende landen van het Duitsch-Oostenrijksche telegrafen-verbond, Beijeren, Saksen, Wurtemberg, Hannover, Baden en Mecklenburg-Schwerin geratificeerd en afgekondigd is. Ook is het verdrag wegens den handel der neutralen, hetwelk tusschen Rusland en de Vereen. Staten is tot stand gekomen, afgekondigd. De toetreding is aan andere staten vrijgelaten.

— De latere berigten uit den Rheingau luiden waarlijk hartverscheurend met opzigt tot de verwoestingen, welke het ijs en het hooge water in een aantal aan den stroom gelegen plaatsen heeft aangerigt. Het water heeft in 't algemeen de hoogte van het jaar 1784 bereikt. Den 11den is het te Bingen iets gevallen, maar staat nog steeds boven de 22 voet.

Bij Frei-Weinheim, Winkel, Geisenheim, [illegible] hebben dammen en gebouwen verschrikkelijk geleden. In de eerstgenoemde plaats is de dam 's nachts bezweken en hebben de ingezetenen met moeite hun leven gered. Uit hoofde van de weder ingetreden vorst is er weinig uitzigt voor het afstroomen des waters.

GROOT-BRITTANJE.

LONDEN, 13 Februarij.

Men heeft dezer dagen gemeld, dat de Koningin aan den gewezen minister graaf v. *Aberdeen* het ordeteeken van den kousenband had geschonken en tevens vergunning verleend om de orde van St. Andries (de distel) te behouden. Thans wordt gemeld, dat dit bewijs van toegenegenheid gewoonlijk slechts aan leden van het koninklijk huis wordt gegeven.

— De *Morning Herald* verklaart, dat lord *Palmerston* aan lord *Shaftesbury* eene plaats in het kabinet heeft aangeboden. De Peelisten hebben zich echter daartegen verzet, wegens het strenge Protestantisme [illegible] aangeboden, de voeding van het leger onder de strengste strafbepalingen op zich te nemen, tot op een' afstand van 200 mijlen van de kust verwijderd. Het huis wil elk soldaat 3 maal per dag ransoen leveren aan het hoofdkwartier van elk bataljon: 's morgens thee, koffij of chocolade met versch brood, 's middags brood, vleesch en aardappelen, met een pint bier en een glas rum; tweemaal in de week versch vleesch en groenten bij de aardappelen; eindelijk nog een avondeten. Het huis wil niet de minste hulp der regering hebben; het begeert slechts vrijheid van handelen en geene bemoeijing van regeringswege; noch schepen, noch paarden, noch wagens, noch manschappen begeert men; alles zal men zelf doen, voor eene betaling van ƒ 2,20 per hoofd elken dag! Het huis zal dan nog heerlijke zaken maken. Voor 3 stuivers meer per dag, wil het huis den soldaten goede tenten bezorgen, slechts zulken die door de officieren worden goedgekeurd. Voor deze geringe som wil eene partikuliere maatschappij alzoo de voeding van het leger op zich nemen, die zoodoende voor een leger van 30,000 man ƒ 25,662,000 per jaar zou kosten.

De *Times* zou wenschen dat de regering dit voorstel aannam, en aan den persoonlijken ijver en geestkracht overliet, alzoo de eer van Engeland op te houden, die de zwakheid der regering bijna heeft doen verloren gaan.

— De woordvoerders der vrijhandelsschool in Engeland, de heeren *Cobden* en *Bright*, pleiten in en buiten het Parlement voor den vrede; en hoe weinig bijval ook vindende, koesteren zij echter de hoop, dat de door hen aangevoerde gronden op den duur indruk bij het Engelsche volk maken en allengs de publieke opinie op hunne zijde brengen zullen. Met dat doel heeft de heer *Bright* in het laatst der vorige week openlijk beschouwingen voorgedragen over een punt, hetwelk in Engeland steeds een onderwerp der algemeene aandacht is. Het was in de openbare vergadering, die de kamer van koophandel van Manchester jaarlijks pleegt te houden om verslag aan den handelstand dier groote fabrijkstad te doen van hetgeen zij in het afgeloopen jaar verrigt heeft.

Eerst voerde de voorzitter, de heer *Bazley*, het woord. Hij zeide dat het afgeloopen jaar voor handel en nijverheid zoo ongelukkig was geweest als waarschijnlijk geen ander in langen tijd: het Engelsche volk moest het brood duurder betalen, en kon dus niet zoo veel geld als gewoonlijk voor kleeding en andere behoeften besteden; en het was ook nu weder gebleken, dat in Engeland te veel werk gemaakt werd van de werktuigelijke productie, dat er meer zorg en aandacht diende gewijd te worden aan de bearbeiding der aarde over de geheele wereld, daar een allezins gezonde staat van zaken eene onmogelijkheid was, tenzij het voedsel, het eerste element van 's menschen bestaan, in ruimer mate aanwezig en alzoo goedkooper ware.

Vervolgens trad de heer *Bright* op en zeide hoofdzakelijk:

„Ik behoor onder degenen die van den toestand en de vooruitzigten onzes lands geen gunstig denkbeeld hebben. In December ll., na een' zoo ruimen graanoogst als dit land ooit gehad had, gold de tarwe hier te lande nog nagenoeg 1 sh. 6 d. het quarter meer, dan in December 1853 na den ongunstigsten graanoogst sedert 1817. De toevoer van tarwe uit Rusland in 1853 bedroeg minstens zes millioen quarters; deze bron is in 1854 gestopt, terwijl overal elders in Europa de graanvoorraad uitgeput en dus gebrek aan overschotten voor den uitvoer was; en hierdoor zijn de hooge graanprijzen van deze dagen bewerkt. Zelfs wanneer wij jaren achtereen graanoogsten van gemiddelde opbrengst hebben, kunnen wij niet op eene aanmerkelijke verlaging der graanprijzen rekenen, zoo lang de toevoer uit Rusland door den oorlog afgesneden is; en zoo wij nogmaals een misgewas beleefden als dat van 1853, dan zou de voortduring van den oorlog met Rusland onberekenbare ellende brengen over de behoeftige volksklasse in het overige van Europa.

„Stelt eens dat 1854 ons geen beteren graanoogst dan 1853 had aangebragt, terwijl uit Rusland geen toevoer kon komen — en twee misgewassen achtereen te zien volgen, is toch geenszins eene ongehoorde zaak — dan zou hongersnood, met zijn gevolg van oproer en misdrijf ons land bezocht hebben. Hadden wij bij den overvloed van onzen jongsten graanoogst ook ruimen aanvoer van buitenlandsch graan, dan zouden wij thans niet meer dan 2½ pond sterling voor het quarter tarwe betalen, in plaats van 3½. Daar nu het Vereenigd Koningrijk in een jaar omstreeks dertig millioen quarters tarwe verbruikt, betaalt onze natie voor het dagelijksch brood dertig millioen pond sterling in een jaar meer dan zonder oorlog het geval zou zijn. Buitendien worden onze staatsuitgaven door den oorlog vermeerderd met minstens twintig millioen pond sterling in een jaar.

„Alzoo brengen wij eene som van 50,000,000 p. st. in een jaar ten offer, ik wil niet zeggen aan een vreemd land, maar aan het denkbeeld van een ondersteld voordeel, van eene eventuele aanwinst van deze of gene soort, waarop naar het oordeel van sommigen, onder welke ik behoor, nog geenszins rekening kan worden gemaakt.

... „Eenige dwaze of oneerlijke schrijvers zoeken ons te overtuigen dat de handel door Engelands buitenlandsche staatkunde geen de minste afbreuk lijdt; maar uit het aangevoerde blijkt dat hier te lande alle bronnen onzer welvaart door de verarming van ons volk opdroogen, en dat er geen enkele markt in de gansche wereld is, die niet een voor ons handelsbelang nadeeligen invloed ondervindt van de hier te lande ontstaande schaarscheid van kapitaal.

„Is het dan bevreemdend dat velen onzer katoenspinners met schade werken en hunne fabrijk de helft der week zouden doen stilstaan, indien zij niet door allerlei bijredenen daarvan teruggehouden wierden; dat alom hier te lande de armentax aanmerkelijk verhoogd wordt; dat het aantal bedelaars weder zoo talrijk wordt als 10 of 15 jaren geleden.

„Eenige onzer fabrijksteden doen goede zaken met de levering van oorlogsbehoeften aan ons gouvernement; maar dat is even als of gij eenen hond in het leven houdt door hem zijn' staart te eten te geven.

„Het is mijne vaste overtuiging dat, wanneer Engeland door zijne buitenlandsche staatkunde zich op den duur den toevoer van 6,000,000 quarters Russische tarwe afsnijdt, geen twee jaren zullen verloopen voor dat gij uwe medeburgers op de straten uwer eigen steden zult moeten neerschieten om orde en veiligheid te handhaven."

De Londensche *Globe* spot met de bezorgdheid van den heer *Bright*, en meent dat de katoenfabrijken in Engeland alleen ten gevolge van overproductie lijden, en dat de graanprijzen hoog blijven door groote aankoopen tot aanvulling der schier uitgeputte korenmagazijnen in Europa. Evenwel vereenigt de *Globe* zich met het denkbeeld, dat de mechanische productie in Engeland en elders welligt te zeer uitgebreid is ten koste van het veldbedrijf; en tevens vestigt het genoemde blad de aandacht op een handelsberigt, waarin aan het publiek in Engeland de striktste spaarzaamheid in de consumtie van brood, alsmede het gebruik van grover brood aanbevolen worden, op grond dat de voorraad buitenlandsche tarwe en meel in alle havens van het Vereenigd Koningrijk op den 1sten Januarij j.l. slechts 300,000 quarters bedroeg tegen 1,000,000 op den 1sten Januarij 1854, en dat Noord-Amerika niet veel graan schijnt te kunnen missen.

Van den 16den. Heden avond zal in de zitting van het Parlement het budget van het ministerie van oorlog worden ingediend. Die begrooting bedraagt 13½ millioen ponden sterling.

Het staande leger zal met 36,000 en de kavallerie in de Krim met 5000 man worden vermeerderd.

FRANKRIJK.

PARIJS, 13 Februarij.

Naar men algemeen zegt, volhardt de Keizer bij zijn voornemen het opperbevel te voeren over het te organiseren leger van den Rijn. Wel is waar hebben de ministers zich met kracht daartegen verzet, doch de Keizer verklaarde hun dat zijn besluit onherroepelijk was. Gedurende 's Keizers afwezigheid zal de Keizerin als regentes het bewind in handen hebben. Over de eigenlijke bestemming des Rijn-legers kan nog niets met zekerheid worden berigt. In de hoogste kringen is het zelfs nog onbekend, of het naar de Poolsche grenzen oprukken, naar de Donau-oevers marscheren, of op een niet zoo afgelegen punt gestationneerd worden zal.

Eene reis des Keizers naar Metz, waarbij hij van prins *Napoleon* zal vergezeld zijn, wordt als zeker eerstdaags te gemoet gezien. Genoemde stad zal het centrum worden voor het bijeentrekken van het leger in het oosten des rijks.

— De Keizer heeft de ministers *Magne* en *Rouher* benoemd tot leden der commissie voor de wereldtentoonstelling, en den eerste tot president, in geval prins *Napoleon* of de minister van staat belet mogten zijn het presidium waar te nemen.

— De Engelsche overste *Stocks* is door Parijs gereisd. Hij begeeft zich over Marseille naar Smirna, om daar op last van het Engelsche gouvernement een groot hospitaal op te rigten. De overste heeft de uitgestrektste volmagten. Uit Engeland zullen hem 70 chirurgijns worden nagezonden, om in de dienst van dat hospitaal te voorzien.

NEDERLAND.

's GRAVENHAGE, 15 Februarij.

Eergisteren heeft aan het diner bij HH. KK. HH. prins en prinses *Frederik*, de baron *Niebuhr*, van Pruissen, deelgenomen.

Heden morgen heeft de baron *Niebuhr*, na 4 à 5 dagen in de residentie te hebben doorgebragt, deze stad verlaten en zich naar Amsterdam begeven. Gedurende zijn verblijf alhier heeft hij vele bezoeken bij aanzienlijke personen afgelegd.

— Bij de voordragt, ter afschaffing van den rijks-accijns op het gemaal en de gedeeltelijke vervanging daarvan door een' hoofdelijken omslag, wordt voorgesteld, om dien maatregel met den eersten Januarij 1856 in te voeren, en het bedrag van de, bij hoofdelijken omslag te heffen som, te bepalen op *anderhalf millioen*, op te brengen provincieswijze, en wel door Noord-Braband ten beloope van *f* 131,130; Gelderland *f* 144,340; Zuid-Holland *f* 364 380; Noord Holland *f* 342 220; Zeeland *f* 87,170; Utrecht *f* 84,320; Friesland *f* 110 690; Overijssel *f* 66,580; Groningen *f* 87,090; Drenthe *f* 21,360 en Limburg *f* 60,720.

De voor elke provincie bepaalde som zal door ged. staten over elke gemeente worden omgeslagen, in de verhouding in welke door de ingezetenen derzelve in de directe belastingen wordt bijgedragen.

De bijdrage der gemeenten kan geheel of gedeeltelijk uit de inkomsten der gemeenten worden gekweten en alzoo op de begrooting worden gebragt.

De belastingschuldigen worden in klassen verdeeld. Onvermogenden worden niet aangeslagen. Huisgezinnen, meer dan 3 kinderen tellende, worden voor de helft aangeslagen. Die zich bezwaard acht, kan zich te dier zake tot ged. staten wenden, welke daarin uitspraak doen, in overeenstemming met de bij de wet aangenomene beginselen.

De Koning behoudt zich voor om, bij algemeenen maatregel van bestuur, omtrent den tijd en de wijze van uitvoering der bepalingen van deze wet, de noodige voorschriften te geven.

Verder bevat het voorstel nog de navolgende bepaling: „Onverminderd de bevoegdheid der gemeenten tot het heffen eener plaatselijke belasting op het gemaal van tarwe, spelt en rogge, kunnen tot dekking der plaatselijke uitgaven, de opcenten op de belasting, bij deze wet vastgesteld, tot honderd gaan."

In de memorie van Z. E. den minister van financiën wordt aangemerkt, dat, hoewel niemand bij magte is te voorspellen, welken invloed de thans bestaande buitenlandsche verwikkelingen, door onvoorziene gebeurtenissen, na verloop van tijden, op ons vaderland zouden kunnen uitoefenen, de Regering echter niet aarzelt, hare denkbeelden, in bepaalde voorstellen geformuleerd, aan de Volksvertegenwoordiging kenbaar te maken. Zelfs al zag men zich onverhoopt in de noodzakelijkheid, om de uitvoering van dit ontwerp eenigen tijd te verschuiven, dan nog acht de Regering, bij de menigvuldigheid der voorstellen, die zich in den laatsten tijd opvolgden, het hoogst wenschelijk, dat voor goed de weg, dien men wil bewandelen, worde afgebakend.

De regering beoogt de afschaffing van het *tonnegeld*, welke afschaffing, met die van de belasting op het *gemaal*, een gemis zoude te weeg brengen van vijf millioenen. Zij verlangt daarentegen eene verhooging van 12 opcenten op het gedistilleerd, en eene verhooging van den accijns op de suiker, ten bedrage van *f* 500,000, en rekent alzoo op eene gewone opbrengst van middelen over 1856 van *f* 71,874,240, en, met behoud van het cijfer van *f* 5,900,000 voor de marine, op eene behoefte van *f* 72,064,698 Door schulddelging kan men voor 1856 ten minste op eene vermindering van *f* 300,000 voor het hoofdstuk der financiën Lt. A staat maken, waardoor de uitgave tot *f* 71,764,698 zoude afdalen, en de middelen, zoodanig als die bij de onderwerpelijke voordragt zijn voorgesteld, genoegzaam zouden zijn om in de behoefte van de dienst te voorzien.

Uit de bij de voordragt overgelegde tabellen blijkt, dat is opgebragt voor den accijns van het gemaal van tarwe en rogge, per ziel der bevolking: in N. Braband *f* 1,43; Gelderland *f* 1,41; Zuid-Holland *f* 2,14; Noord Holland *f* 1,66; Zeeland *f* 2,45; Utrecht *f* 1,62; Friesland *f* $0,97^{5}$; Overijssel *f* 0,99; Groningen *f* $0,88^{5}$; Drenthe *f* $0,99^{5}$ en Limburg *f* 0,97.

Naar gelang van hetgeen in verschillende jaren, in de onderscheidene provinciën, in de grondbelasting, de personele belasting, het patent, den accijns van het gemaal en geslagt, de indirecte belastingen en de posterijen is opgebragt, wordt de belasting van elk *hoofd* in den omslag van *anderhalf millioen* gerekend op 33 cents in N. Braband; 37^{5} in Gelderland; 62 in Zuid Holland; 67 in N.-Holland; 54 in Zeeland; 55 in Utrecht; 43 in Vriesland; 30 in Overijssel; 44 in Groningen; 25^{5} in Drenthe en 29^{5} in Limburg; — gemiddeld 47^{5} c.

Een wets-ontwerp, ter afschaffing van het tonnengeld, en verhooging van den accijns op het gedistilleerd en de suiker, zal tevens aan het oordeel der Staten Generaal worden onderworpen.

Alhoewel de Regering van oordeel is, dat, behalve de afschaffing van de belasting van het gemaal, belangrijke verbeteringen in ons belastingstelsel zijn aan te brengen, acht zij den voorgestelden maatregel van te groot gewigt, om de uitkomst daarvan niet van nabij te willen leeren kennen, alvorens verder te gaan, en vooral de werking der voorgestelde belasting van den hoofdelijken omslag.

— Het aan de Tweede Kamer aangeboden wets-ontwerp tot regeling van de uitoefening van de veeartsenijkunst is gegrond op het beginsel, dat de thans bestaande vrijheid in het uitoefenen dier kunst, in menig opzigt schadelijk werkt en daarom beperking behoeft naar vaste regels. Voortaan zal niemand als vee-arts mogen werkzaam zijn dan die van 's Konings wege, na afgelegd examen is toegelaten en zijn diploma door den rijks-veearts van zijn distrikt heeft laten viseren. Het niet laten viseren wordt gestraft met eene geldboete van *f* 10 tot *f* 25. Het wets-ontwerp bevat vervolgens onderscheidene voorschriften ten aanzien der geneesmiddelen, werktuigen, enz., welke de veeartsen moeten hebben. Zij moeten, op straffe van 7 tot 14 dagen gevangenis en *f* 25 tot *f* 100 boete, binnen 24 uren kennis geven van alle door hen opgemerkte veeziekten, welke tot politie-maatregelen aanleiding kunnen geven. Het onbevoegd uitoefenen der veeartsenijkunst wordt gestraft met 7 dagen tot 1 maand gevangenis en *f* 50 tot *f* 200 boete, en verbeurdverklaring der middelen en werktuigen. De rijks-veeartsen worden door den Koning voor den tijd van zes jaren benoemd. Zij zijn bevoegd processen-verbaal op te maken, die als schriftelijke bescheiden in regten geldig zijn. Het weigeren om deze veeartsen toe te laten of het belemmeren hunner ambtsverrigtingen, wordt gestraft met gevangenis van 3 tot 7 dagen en geldboete van *f* 25 tot *f* 75.

— De afdeelingen der Tweede Kamer hebben het onderzoek begonnen over de voordragten betreffende den grindweg naar de Willemstad; — de opheffing van het fonds voor het zuidelijke frontier; — het fonds voor de bakengelden; — het koloniaal batig slot, en de brievenposterij.

— Van regeringswege is bekend gemaakt een zeer uitgebreid verslag van z. exc. den minister van koloniën aan Z. M. den Koning, betreffende het laatstelijk voorgevallene in Japan, en wel van het oogenblik af dat Z. M. wijlen Koning *Willem II* de regering van dat rijk, ten aanzien der plaatshebbende gebeurtenissen, heeft voorgelicht.

Aan het slot van dit belangrijk verslag komt, onder anderen, het navolgende voor: „Nederland heeft zijne roeping begrepen, toen het, op grond der wereldgebeurtenissen, het initiatief nam om, in het algemeen belang, eene verzachting te bewerken in het stelsel van uitsluiting, dat ten aanzien van vreemde volken in Japan bestond.

„De Vereenigde Staten hebben, bij traktaat, de openstelling van twee havens op Japan voor hunne vlag verworven. Ik misken evenmin den indruk en den drang, door magtige vloten uitgeoefend, maar ik wensch ook erkend te zien het aandeel daarin van Nederland op den weg van raadgeving en overreding. Die vloten toch verwezenlijkten de voorspellingen van U. M. koninklijken Vader, en moesten dus gereeder ingang verschaffen aan zijnen belangloozen raad.

„Aan Nederland zijn de voorregten van het door de Ver. Staten tot stand gebragte traktaat met de uitdrukkelijke gelijkstelling aan de meest begunstigde natiën in Japan, op de meest plegtige wijze verzekerd. De oude banden tusschen die twee rijken zijn door vriendschappelijke en vertrouwelijke toenadering en aansluiting naauwer bevestigd. Mist al de toekenning dezer voorregten en gelijkstelling alsnog het verbindend karakter van eene overeenkomst, zij bezit niettemin groote waarde. Immers de zoogenaamde handelspassen, die gedurende bijna twee en eene halve eeuw den grondslag onzer toelating in Japan hebben uitgemaakt, zijn mede in den vorm van eene eenzijdige concessie verleend geworden. Hoezeer nu deze verwerving voor het oogenblik weinig dadelijk voordeel moge opleveren, zoo lang de Japansche Regering geen eigenlijk handelsverkeer buiten de haven van Nangasacki gedoogt, die Regering zal ongetwijfeld tot de overtuiging worden gebragt, dat ook deze vergunning op de toegankelijke havens niet duurzaam is te onthouden. Deze vergunning wordt evenzeer door het belang van Japan zelf geboden, als zij op den weg ligt van het streven der Nederlandsche Regering, die zich thans in een' eersten stap van het Japansche gouvernement op dien weg mag verheugen. Nederland toch heeft steeds beoogd eene openstelling der Japansche havens in het algemeen belang en ten behoeve van den handel. Aan die staatkunde belangeloos vasthoudende, heeft Nederland voor zich geene voorregten in Japan gezocht; doch het heeft, naar billijkheid, gelijkstelling met anderen verlangd en verkregen, toen aan dezen gunsten waren toegekend."

Het verslag getuigt van de blijken van bijzondere hoogachting en vertrouwen, door de hoogst geplaatste Japannezen aan de Nederlandsche overheidspersonen gegeven.

Bij het verslag is gevoegd een ontwerp van een verdrag tusschen Nederland en Japan, met eene memorie van toelichting.

— Een getal van 374 wettig gepatenteerde boekhandelaars in Nederland heeft het verzoek tot de Tweede Kamer der Staten Generaal gerigt, dat het verzoekschrift, inhoudende bezwaren tegen de bemoeijingen der postbeambten met alles wat de boekhandel betreft, van wege het bestuur der *Vereeniging ter Bevordering van de Belangen des Boekhandels*, den 26sten Nov. 1854 ingediend, bij de aanstaande herziening der wetten op de posterijen, in ernstige overweging moge genomen worden.

— Men schrijft uit Delft, dat aldaar eerstdaags een adres in circulatie zal gebragt worden aan de Tweede Kamer der Staten Generaal, strekkende om te verzoeken, dat de wettelijke bepalingen op de behandeling en berging van buskruid ten spoedigste aan eene herziening worde onderworpen.

AMSTERDAM, 15 Februarij.

Men verneemt dat door het Engelsche admiraliteitshof het schip *Jeanne Marie*, kapt. *Kolle*, van Riga naar Amsterdam, dat te Londen opgebragt is, prijs is verklaard; de lading zal echter tegen vergoeding der onkosten vrij gegeven worden.

— In de zitting van den Amsterdamschen gemeenteraad is met 32 tegen 7 stemmen tot behoud der kermis besloten. Een voorstel van den heer *Cool*, om elk jaar in Januarij over het al of niet houden van de kermis te besluiten, is met 24 tegen 15 stemmen verworpen.

— Naar men verneemt, is dezer dagen door burgemeester en wethouders dezer stad een allezins gunstig advies aan het hooger bestuur ingezonden omtrent het ontwerp van de heeren *Bland*, *W. Croker* en *Ch. Burn*, tot verbinding van Amsterdam met de Noordzee door middel van een kanaal, waarop door de heeren jhr. *C. Hartsen*, mr. *J. van Lennep* en *J. G. Jäger* concessie is gevraagd, en waaromtrent burgemeester en wethouders zijn gehoord geworden.

— Volgens het kerkelijk jaarboekje voor Katholijken, telt het aartsbisdom Utrecht 235 pastorijen en 277.741 zielen; het bisdom van Haarlem 198 pastorijen en 274,153 zielen; het bisdom van 's Hertogenbosch 223 p. en 340,000 z.; het bisdom van Breda 78 p. en 125,181 z.; het bisdom van Roermond 184 p. en 196,152 z.; te zamen 918 pastorijen en 1,213,227 zielen.

— De *Arnh. Ct.* wil weten dat binnen kort eene belangrijke reorganisatie bij de marine wordt te gemoet gezien.

ZWOLLE, 15 Februarij.

De aankoop van 20 paarden bij het 4de reg. dragonders te Deventer is voor den, door den heer *Murry* van 's Hertogenbosch, ingeschreven prijs (*f* 353,49) door het dep. van oorlog goedgekeurd; men verwacht spoedig de aanbesteding van een veel grooter aantal paarden, in verband met het waarschijnlijk op voet van oorlog brengen van het reg. jagers te paard.

Gemeenteraad van Groningen.

Zitting van Zaturdag den 17den Februarij.

Aanwezig: de heeren SLOT, TRIP, OUDEMAN, MULLER, LOHMAN, V. HOUTEN, UPMEIJER, DOMMERING, V. ITTERSUM, DE LA FAILLE, SWAAGMAN, MEIJER, V. IMHOFF, QUINTUS, V. HEIJNINGEN BOSCH, ONNES, ROELFSEMA, DE SITTER, GEERTSEMA en MESDAG.

De voorzitter deelt mede, dat de heer CREMERS wegens de ongesteldheid van zijn' zoon, deze vergadering niet kan bijwonen.

Aan de orde worden gesteld de volgende zaken:

1) *Kohieren van den stedelijken omslag over* 1854. — Deze hebben ter visie gelegen; er zijn geene aanmerkingen op ingekomen en wordt nu het concept-besluit er van aangenomen.

2) *Reglement en tarief voor het beurtveer tusschen Kampen, Harderwijk, Amersfoort en Groningen.* — Vastgesteld.

3) *Reglement en tarief voor het beurtveer tusschen Nieuw-Buinen, gemeente Borger, en Groningen.* — De heer MESDAG deelt enkele bezwaren en opmerkingen daartegen mede. In art. 11 vindt hij de bepaling, dat ook goederen en geld van tusschenliggende plaatsen kunnen medegenomen worden door de schippers, onder voorwaarde alleen dat zij een blijk van ontvangst moeten afgeven. Dit is in strijd met een vroeger door den raad genomen besluit, waarbij hij zich onbevoegd verklaarde en daarom afwijzend beschikte op een verzoek van de ondernemers der bargedienst tusschen Pekela en Groningen om ook passagiers op te nemen voor tusschengelegene plaatsen. De raad zoude dus zich zelf niet gelijk blijven, indien hij aan den eenen toestond, wat hij den anderen weigerde. Voorts meent spr. aanmerking te moeten maken op een paar punten in het tarief, die hem toeschijnen eene misstelling te zijn.

Omtrent het eerste bezwaar wordt door de heeren V. IMHOFF en SWAAGMAN gezegd, dat de zwarigheid van den heer MESDAG vervalt, aangezien de bepaling in het reglement betrekking heeft tot het vervoer tusschen Nieuw-Buinen en andere tusschengelegene plaatsen, waar geen veer bestaat. Men heeft geene verdere beperking gesteld, omdat die van zelve liggen in de kon. besluiten. — De heer MESDAG doet hiertegen opmerken, dat die uitlegging kan worden aangenomen, doch dat zij niet voldoende is, daar er reeds misbruiken in het veer plaats hebben.

Op voorstel van den heer V. IMHOFF wordt besloten de zaak aan te houden en den heer MESDAG te verzoeken zijne opmerkingen schriftelijk mede te deelen aan de commissie van art. 166, om die in overweging te nemen, waarbij de heer SWAAGMAN dan ook nog enkele aanmerkingen wenscht te voegen.

4) *Missive der voogden van het Geertruids gasthuis, dd. 12den Februarij l.l., houdende eene voordragt tot de benoeming van een voogd voor dat gesticht.* Het voorgedragen dubbeltal bestaat uit de heeren B. HULSEKAMP en A. L. SCHOLTENS, door burg. en weth. worden daarbij gevoegd de heeren dr. G. A. STRATINGH en R. J. SCHIERBEEK. Dadelijk tot eene stemming overgegaan zijnde, verkregen bij eene eerste stemming de heeren SCHOLTENS 7, SCHIERBEEK 2, HULSEKAMP 7 en dr. STRATINGH 3 stemmen, terwijl bij eene tweede stemming op de heeren STRATINGH en SCHIERBEEK 1, op de heeren HULSEKAMP 7 en A. L. SCHOLTENS 10 stemmen waren uitgebragt, welke laatste aldus met volstrekte meerderheid benoemd is.

5) *Resolutie van Ged. Staten, d.d. 5den Februarij l.l., houdende verdeeling van het massaalfonds op den wijn en de sterke dranken over* 1854. Het blijkt uit de opgaven van den inspecteur der stedel. belastingen en den centralen ontvanger, dat deze belasting in het jaar 1854 in de gemeente Groningen heeft opgebragt *f* 70,422 40, in de verschillende gemeenten dezer provincie *f* 62,492,97, te zamen alzoo *f* 132,915,37. Ged. Staten hebben derhalve goedgevonden te besluiten, dat overeenkomstig de goedgekeurde grondslagen van verdeeling van dit fonds het aandeel van de gemeente Groningen in dat fonds over 1854 bepaald worde op *f* 54,500 en dat de raad der gemeente Groningen worde uitgenoodigd om te zorgen, dat door den stedel. ontvanger het bedrag van het meerder ontvangene, beloopende *f* 15,922 40 bij den centralen ontvanger worde gestort. — Burg. en weth. bieden een conc.-besluit aan ter voldoening aan deze resolutie van Ged. Staten, hetwelk wordt vastgesteld.

6) *Voorstel van burg. en weth., omtrent het ontslag van curatoren van het stedel. gymnasium.* (De heeren V. ITTERSUM en LOHMAN verzoeken en ontvangen verlof om zich bij deze en volgende zaken, het gymnasium betreffende, te mogen verwijderen.) — De voorzitter stelt voor burg. en weth. te verzoeken om bij curatoren pogingen aan te wenden, hun verzoek om ontslag weder in te trekken. Dit voorstel wordt ondersteund door de heeren V. HEIJNINGEN BOSCH, DE LA FAILLE en SWAAGMAN, en wordt hierop zonder stemming aangenomen.

7) *Voorstel van burg. en weth. om alsnu de drie aanhangige punten, n.l. het adres van den heer* MEINESZ *met het advies van curatoren en het voorstel van de heeren* QUINTUS *en* CREMERS; *alsmede dat van den heer* DE LA FAILLE, *aan te houden.* — De heer DE LA FAILLE vindt het doelmatiger deze punten dadelijk in behandeling te nemen. Eveneens zijn de heeren GEERTSEMA en DE SITTER voor eene dadelijke behandeling; de eerste, op grond dat zij in allen geval van belang zijn voor het gymnasium en dat het eene zaak is, die op zich zelf staat en niet verward moet worden met hetgeen het gevraagde ontslag betreft; terwijl de laatste doet opmerken, dat de door den raad te nemen beslissing niet van invloed mag zijn op de pogingen door burg. en weth. aan te wenden tot de intrekking van het gevraagde ontslag.

De voorzitter vereenigt zich met de uitgebragte gevoelens om deze zaak dadelijk in behandeling te nemen.

Hierop ontstaat eenige discussie omtrent de orde van behandeling der drie punten, waarbij door den heer V. HEYNINGEN BOSCH wordt aangemerkt, dat het voorstel van de heeren CREMERS en QUINTUS is ingekomen vóór het advies van curatoren op het adres van den heer MEINESZ, en dus met het daarop ingekomen amendement van den heer DE LA FAILLE het eerst in behandeling moet komen.

De voorzitter brengt dus het voorstel van den heer DE LA FAILLE, in verband met dat van de heeren CREMERS en QUINTUS, in behandeling en stelt voor te beslissen, of er eene commissie benoemd zal worden, ja dan neen, om aan deze, zoo daartoe besloten wordt, op te dragen het onderzoek van hetgeen de raad verlangt, met overlating aan die commissie in hoeverre zij van de beide voorstellen gebruik zal meenen te moeten maken.

De heer QUINTUS betoogt, dat het voorstel van den heer DE LA FAILLE geen amendement, maar een nieuw voorstel is; hij verdedigt daarop zijn en des heeren CREMERS voorstel, op grond dat het meer omvattend is, en het best leiden zal om het doel te verkrijgen, dat men wenscht te bereiken, den bloei en de bevordering der belangen van het gymnasium.

De heer DE LA FAILLE bestrijdt het bovengenoemde voorstel vooral om de bepaling, dat de slotsom van het onderzoek aan de hoogere autoriteit zal worden medegedeeld; die hoogere autoriteit is hier z. i. een *deus ex machina*, men weet niet, wie daarmede bedoeld wordt. Hij stelt daarentegen voor zich in overleg te stellen en te wenden tot de curatoren. Indien de bevoegde autoriteit hier het gouvernement is, dan wordt de mededeeling der slotsom van het onderzoek eene soort van aanklagt, die hij zoo niet onregtvaardig als wel minste niet parlementair noemt. Indien men zich tot curatoren wendt, volgens zijn voorstel en deze slaan geen acht daarop, dan kan de raad altijd zien, wat hij in dat geval wil en moet doen.

De heer QUINTUS wijst geheel van zich af de schijn, alsof de voorstellers wilden, dat men nu reeds een oordeel uitte over de niet goede inrigting van het gymnasium. Men wil op de best mogelijke wijze de verbeteringen aanbrengen, die noodig bevonden mogten worden; dit kan niet alleen geschieden door curatoren en den raad.

De heer DE SITTER verklaart zich voor het voorstel van de heeren QUINTUS en CREMERS, omdat daarin een beter middel aan de hand wordt gegeven om de zaak afdoende te verbeteren in overleg met curatoren. Juist dat gemis aan overleg maakt voor hém het voorstel van den heer DE LA FAILLE minder volledig.

Den heer GEERTSEMA komt het voor, dat uit de beide voorstellen blijkt, dat men alleen op het oog heeft eene commissie tot onderzoek en dat het niet het doel is vooraf een veroordeelend vonnis te vellen. Maar dan is het noodig, dat het onderzoek geschiede in vereeniging en met zamenwerking van curatoren; dit alleen zal tot het beste resultaat kunnen leiden. Maar deze commissie van onderzoek leidt ook daartoe, dat het laatste punt van het voorstel der heeren CREMERS en QUINTUS, het zich wenden tot de hoogere autoriteiten, niet noodig en voorshands ongepast is.

Het komt hem praematuur voor reeds nu te bepalen, dat men dan voorstellen aan de hoogere autoriteit zal doen Dit voorbehoud is niet noodig voor den raad, en daaruit zoude alligt een verkeerde schijn geboren worden. Is het doel der commissie eenvoudig een onderzoek, dan brengt zij daarop verslag uit, des noodig met een voorstel.

De heer SWAAGMAN is van hetzelfde gevoelen met den heer GEERTSEMA.

De heer VAN HEIJNINGEN BOSCH verklaart zich voor het voorstel van den heer DE LA FAILLE, waardoor hetzelfde doel bereikt zal worden, maar dat in gepaste bewoordingen is gekleed.

De heer GEERTSEMA doet den laatsten spr. opmerken, dat hij niet voor het voorstel van den heer DE LA FAILLE gestemd is, omdat juist het overleg met curatoren volgens het voorstel van de heeren QUINTUS en CREMERS hem beter voorkomt.

De heer QUINTUS erkent, dat de laatste woorden van zijn voorstel overbodig zijn, de raad zoude zich zelven daardoor eene wet stellen; hij kan zich dus zeer goed met de weglating er van vereenigen en stelt een daartoe strekkend amendement in. — De heer DE SITTER vereenigt zich ook met de weglating der laatste woorden.

De heer V. IMHOFF verklaart zich tegen de beide voorstellen en geeft de reden op, waarom hij niet geneigd is eene commissie te benoemen. Zoo even heeft men nog zijn vertrouwen uitgedrukt op de curatoren. Het zijn mannen, die op de hoogte staan der wetenschappen, die op het gymnasium gedoceerd worden, die buitendien bekend zijn met de inrigting van dit gymnasium en die van alle gymnasiën van het land. Zij zijn dus het best in staat te beoordeelen of er gebreken zijn en, zoo ja, voor hare herstelling en verbetering te zorgen. Men wil een onderzoek naar de klagten der ingezetenen. Dit schijnt spr. toe van geenerlei nut te zullen zijn, want de curatoren zijn bereid alle klagten te ontvangen.

Het ligt op den weg der ouders en voogden zich met hunne klagten tot de curatoren te wenden en hij zoude niet gaarne zien dat zich een tusschenpersoon tusschen ouders of voogden stelde. Hij is dus tegen eene commissie van onderzoek. Maar gelukken nu de pogingen van burg. en weth. bij curatoren niet om hen hun ontslag te doen intrekken, dan is de raad in staat nieuwe personen te benoemen en de zoodanigen, waarop hij vertrouwen stelt en die hij geneigd acht om veranderingen in het gymnasium te brengen.

Hierop wordt met 16 tegen 2 stemmen besloten, dat er eene commissie zal worden benoemd. (*Tegen*: de heeren *Swaagman* en *v. Imhoff*.)

Bij stemming wordt vervolgens met 11 tegen 7 stemmen beslist, dat het voorstel van de heeren QUINTUS en CRE-

[illegible] het eerst in omvraag gebragt zal worden. Dat voorstel, gewijzigd, (met weglating der laatste woorden van het derde punt, dat nu alleen bepaalt, dat de commissie verslag zal doen van hare bevinding), wordt met 16 tegen 2 stemmen aangenomen. (*Tegen*: de heeren *v. Imhoff* en *de la Faille*)

Tot voorzitter benoemt tot leden der commissie de heeren OUDEMANS, v. HEIJNINGEN BOSCH, WICHERS, DE LA FAILLE en GERRITSEMA, welke zich die benoeming laten welgevallen, op onderaandringen van den voorzitter.

4) *Rekest van de commiezen der sted. belastingen vragende vermeerdering van tractement of tegemoetkoming daarin op andere wijze.* — In handen gesteld van burg. en weth. om berigt en raad.

Na voorlezing der korte notulen wordt de openbare zitting gesloten, die in eene beslotene wordt voortgezet.

GRONINGEN, 17 Februarij.

Bij het sluiten dezer Courant was de Hollandsche *post nog niet aangekomen.*

— De stand van den thermometer volgens de schaal van FAHRENHEIT, waargenomen aan het akademiegebouw, was gisteren en heden aldus:

	's morg. 8 uur.	's nam. 2 uur.	's av. 8 uur.
Febr. 16	16½	16½	12.
			8 uur.
„ 17	10½	16½	15.

— Bij de afdeeling *Groningen* van de *Ned. Maatschappij ter Bevordering der Geneeskunst*, is sinds eenigen tijd in behandeling genomen de reorganisatie der geneeskundige armenverpleging te dezer stede. Na rijpe overweging van al hetgeen bij de behandeling van deze hoogst belangrijke zaak verdiende in aanmerking te komen, is besloten dat de afdeeling, ten einde de noodzakelijke en gewenschte verbeteringen in genoemde armenverpleging alhier mogten tot stand komen, zich zal wenden tot den raad dezer gemeente, en tot de diakenieën der verschillende gezindten te dezer stede. Men vertrouwt dat alsnu ook in Groningen, even zoo goed als elders, het invoeren van de noodig gebleken verbeteringen ten dezen niet zal uitblijven.

— *Der Apothekerverein in Nord-Deutschland* heeft in zijne [illegible] der heer C. [illegible] VAN ANKUM, apotheker te [illegible] tot buitengewoon lid der vereeniging benoemd.

— In den kring van 300 ellen, die rondom den stal van J. G. ROZEMA, te *Grootegast*, wegens de daar heerschende longziekte is getrokken, is begrepen de weg door Grootegast naar Sebaldeburen, zoodat de passage met rundvee langs dezen weg geheel is afgesloten.

— Naar wij vernemen, is het den heer VAN VLOTEN, nieuw benoemd verificateur der comptabiliteit over de provinciën Groningen, Friesland, Drenthe en Overijssel, vergund om, even als zijn ambts-voorganger, te Arnhem, te [illegible] zijnde anders Zwolle als residentie van den verificateur der comptabiliteit over genoemde provinciën aangewezen.

— [illegible] van den 2[illegible]sten Januarij jl., heeft Zijner [illegible] te Washington de aandacht gevestigd op de [illegible] in de Vereenigde Staten van Amerika [illegible] groot aantal landverhuizers, hetwelk zich naar dat gemeenebest begeeft.

De openbare meening komt hoe langer hoe meer op tegen de bemoeijing der vreemdelingen met de landsaangelegenheden, en zelfs tegen de toelating op Amerikaansch grondgebied van zekere klassen van landverhuizers.

Men berekent dat reeds 12 000 landverhuizers in den loop van 1854 naar Europa zijn teruggekeerd. Alleen uit New-York vertrokken er weder 8797 tusschen den 1sten Maart en den 15den November, en zulks wegens ondervondene teleurstellingen.

Het wantrouwen tegen de laatstaangekomen vreemdelingen is zoo groot, dat deze allerlei moeijelijkheden in het bekomen van werk ondervinden en daardoor soms tot het uiterste gebragt worden, indien zij niet van aanbevelingen of goede getuigschriften zijn voorzien.

Berkniemen.

GRONINGEN, 16 Februarij. Op den 13den dezer overleed alhier, in den hoogen ouderdom van 84 jaren en 5 maanden, de weleerw. zeer gel. heer *Johannes Jacobus Damsté*, laatstelijk predikant der Ned. Herv. gemeente te [illegible] en sedert den 1sten November 1853 emeritus en alhier in zijne geboorteplaats woonachtig. De waardige overledene was gedurende de lange reeks van ruim 62 jaren als predikant en in de belangrijkste kerkelijke betrekkingen [illegible] ijver, [illegible] en [illegible]. Een groot aantal jaren bekleedde hij het voorzitterschap van het [illegible] bestuur van [illegible], en was [illegible] tevens lid van het provinciaal kerkbestuur, [illegible] welks hoofd hij een menig jaar stond, terwijl hij gedurende eenige jaren naar de synode werd afgevaardigd.

— Te Veendam overleed in den hoogen ouderdom van ruim 88 jaren, de weleerw. zeer gel. heer *J. van der Linden van Sprankhuijzen*, die gedurende 58½ jaar het Evangelie verkondigde, waarvan 57 jaren te Kantens. Zijne geschriften hebben hem doen kennen als een man, met een helderen en verlichten geest begaafd, die moedig voor zijn gevoelen durfde uitkomen; hij [illegible] zijn tijd verre vooruit en berokkende zich daardoor soms vele onaangenaamheden.

TELEGRAFISCHE BERIGTEN.

LONDEN, heden, 17 Februarij.

Lord *John Russell* zal Maandag aanstaande naar Parijs vertrekken om aan den Keizer vertrouwelijke mededeelingen te doen.

EFFEKTENBEURS.

Amsterdam, *heden*, 17 *Februarij*.

				Slotkoers.
NEDERLAND Werk. Schuld	à	2½	pCt.	60⅝.
Dito Dito	„	3	„	71½.
Dito Dito	„	4	„	89⅝.
OOSTENRIJK Metalliek	„	5	„	61½.
Dito Nieuwe Litt. B	„	5	„	72⅝.
Dito Dito 1854	„	5	„	72½.
Dito 1851 en 1852	„	2½	„	31½.
Dito Nation. Metall	„	5	„	64⅝.
SPANJE Onbep. St.	„	1	„	17⅝.
Dito Binnenl	„	3	„	30⅝.
PORTUGAL	„	3	„	37½.
RUSLAND Obl. Hope 1798 en 1816	„	5	„	100¾.
Dito Dito [illegible]	„	5	„	100.
Dito bij Hope	„	4	„	75.

LONDEN, *heden*, 17 *Februarij.* Consols 91⅛.

(*Ingezonden.*)

Landhuishoudkundig onderwijs. — Examens en diploma's.

De *Praktische Volksalmanak*, jaargang 1855, behelst een welgeschreven en op ervaring gegrond stuk, uit Haarlem, van den heer J. C. DE LEEUW, over de waarde van den landbouwenden stand, waarin betoogd wordt, „dat zelfs menschen van beschaving en kennis oordeelen, dat, wanneer een jongen te dom voor alles is, hij maar boer moet worden." Dat dit echter niet geheel verkeerd geredeneerd is, leeren zelfs de landhuishoudkundige scholen, daar ook op die inrigtingen een aantal kweekelingen zijn, die voor hunne studiën niet berekend zijn, terwijl er daarentegen weder anderen zijn, die niet alleen niet onder de „domme jongens" mogen geteld worden, maar ten volle berekend zijn, in ons vaderland den landbouwstand op die hoogte te helpen brengen, waarop die met zoo veel regt aanspraak heeft, als zijnde de toongever van alle standen en belangen. In verband tot het bovenstaande, vestigen wij de aandacht op het volgende punt, dat ons reeds lang voor den geest stond.

Er bestaat aan de landhuishoudkundige school te Groningen voor de kweekelingen het alternatief, om bij het verlaten der school een examen af te leggen, of niet, naar verkiesing, en waaraan dus de zwakkeren zich kunnen onttrekken. Doch welke leerlingen achten zich zwak? en welke ouders hebben er niet *f* 50 voor over, om zich zelve diets te maken, dat hunne zwakke jongens toch goede landbouwers zijn, bewezen door examen, dat voor allen gelijk is, immers daar ondergaan, daar aan allen een bewijs, „diploma" genoemd, uitgegeven wordt. Wanneer nu, even als aan de akademiën, [illegible] in die diploma's [illegible] er een eerste, tweede en derde graad [illegible], volgens de vereeniging [illegible], dan zoude dit niet alleen [illegible] op de studenten [illegible] werken, maar bij voorkomende [illegible] ook voor anderen tot leiddraad kunnen dienen, om over de mindere of meerdere bekwaamheid der leerlingen te kunnen oordeelen. Bij het einde van den cursus, in de verwachting [illegible]

kweekelingen de school verlaten, en misschien daaronder zijn, die zich aan een examen zullen onderwerpen. Hoe eer hoe beter, meenen wij, moest een aanvang gemaakt worden met hetgeen wij in bedenking geven. En het was daarom, dat wij juist nu, nu het nog tijd is, dit voor de school, de kweekelingen zelve en de maatschappij niet onbelangrijke punt in dit blad ter sprake brengen, met den wensch, dat het geachte bestuur der school onze bedenking zal in overweging nemen en opvolgen.

Een landbouwer.

Met genoegen vernamen wij uit de *Gron. Courant* van den 16den Febr. l.l., dat het Collegie „Lulofs" in de openlijke voordragt, ten voordeele der algemeene armen dezer stad op Maandag den 19den dezer, nogmaals het schoone historisch dramatisch gedicht van onzen verdienstelijken HOFDIJK zal opvoeren. Schoon wij niet behooren tot hen, die de kritiek door het bovengenoemde goede doel ontwapend achten, meenen wij toch, dat de dringende nood onzer armen, wel een loodje in de schaal zal leggen bij hem die in beraad mogt staan die voordragt al of niet bij te wonen. Maar, ook zelfs die drangrede daargelaten, dan heeft onzes inziens, het bewuste Collegie reeds genoeg van zich laten hooren om in dezen, zoowel door de keuze van het stuk als de voorstelling zelve, den gewenschten bijval te vinden; en nu die voordragt zijn ontstaan tevens dankt aan den wensch om de klimmende behoeften onzer ongelukkige natuurgenooten ook door *dit* middel eenigzins te gemoet te komen, nu meenen wij reden genoeg te hebben om ons vertrouwen te regtvaardigen, dat de goedkeuring onzer medeburgers zich op den avond der voorstelling door eene welbezette zaal zal openbaren. — De inteekeningslijsten moeten — naar wij vernemen — dan ook reeds vrij wel aan de verwachting beantwoorden, en wij nemen deze gelegenheid gaarne te baat, om onze gegoede stadgenooten, wier namen er nog niet op gevonden mogten worden, nog — in het belang onzer armen — dringend tot deelneming uit te noodigen, waartoe, blijkens bovengenoemde annonce, de gelegenheid ook nog Maandag is opengesteld. Zoo toch zal het voorgestelde goede doel in ruimeren zin worden bereikt en de leden van het Collegie, die op eerste uitnoodiging zoo gewillig en belangeloos hunne meerdere of mindere gaven, tijd en moeite, aan het algemeen welzijn ten offer bragten, in hunne billijke verwachtingen niet worden beschaamd.

K.

ZEETIJDINGEN.

Binnengekomen te Brouwershaven den 12 Febr., kapit. *Leeuwes* Arendina, van Memel naar Rotterdam. — Te Vlissingen den 11 Febr., *Nieboer* Hendrika, van Memel n. de Maas, als bijlegger. — Te Bombay den 4 Jan., *Poort* Paul Johan, van Batavia; den 9den *de Wilde* Generaal Michiels, van Bushire. — Te St. Helena den 22 Dec., *Kloij* Admiraal van Heemskerk, van Batavia naar Amsterdam. — Te Santa Cruz den 27 Jan., *Posta* Unie, van Londen. — Te Triest den 12 Febr., *van der Veer* Wilhelmina Frederika en *Regoort* Mercurius, beide van Amsterdam. — Te Genua den 7 Febr., *Smit* Annechiena Geziena, van Glasgow; *Meijer* Nicola Uil, *Fekkes* Josina Louisa en den Balen *Wilmink* Hermanna Wilmink, alle 3 van Amsterdam. — Te Nantes den 12 Febr., *Vosman* Wilmina, van Amsterdam. — Te Barcelona den 21 Jan., *Zaag* Ida, van Cardiff. — Te Londen den 13 Febr., *Mos* Cornelis Mos, van Scheveningen. — Bij Portland den .... *Lodewijks* Jacoba Cornelia, van Batavia naar Rotterdam. — Te North Shields den 12 Febr., *Boogendijk* Vrouw Maria, van Duinkerken. — Te Elseneur den 8 Febr., *Meijer* Wobbina Catharina, van Koningsbergen naar Spalding.

Vertrokken van Venetiën den 13 Febr., kapit. *de Boer* Henriëtte, naar Amsterdam. — Van Gravesend den 12 Febr., *des Ruelles* Trijntje Fenna, naar Port Philip. — Van Liverpool den 11 Febr., *Joski* Willem Barendts, naar San Francisco. — Van Deal den 11 Febr., *Bonjer* Johanna Brons, naar Newport. — Van Falmouth den 12 Febr., *Pijbus* Hoop en Verwachting, v. Liverno naar Plymouth.

Zeilklaar te Melbourne den 16 Nov., kapit. *de Haan* Dina, naar Batavia. — Te Palermo den 1 Febr., *van der Sloot* Wilhelmina, naar Vlaardingen.

In lading te Londen den 12 Febr., kapit. *Vos van Marken* Jacob Roggeveen, naar Sydney. — Te Liverpool den 12 Febr., *Vierow* Theodora Josina, naar Laguayra.

Te Sydney ter reede den 20 Nov., kapit. *Post* Ardjoeno, *Stolte* Susanna Christina, *Jochems* Australië, *Rollman* Cornelis Houtman, *Petersen* Claudius Civilis, *Rietveld* Ensfette, *de Jong* Johanna Maria, *Ouwehand* Kinderdijk *van Wijngaarden* Rembrandt van Rhijn. — Te Melbourne den 23 Nov., *Scholten* Pictura, *van den Burg* Willem III, *Jonker* Maria Elisabeth, *Smit* van Galen, *de Wilde* Twee Gezusters, *Viersma* Duiveland, *Bruinzeels* Marie Julie, *Bus* Voorwaarts, *Kous* Bengalen, *Göbel* Tagal, *Reitjes* Edouard Marie, *Schuurman* Neptunus, *van der Meer van Kuffelen* Burg. van Rheenen, *Leonhard* Lodewijk Anthonie.

VLISSINGEN, 11 Februarij. Van de lading van het schip Thetis, kapit. *Petersen*, van Koppenhage naar Schiedam, alhier binnengeloopen, zijn 40 mudden gerst en 10 mudden rogge beschadigd bevonden en gelost.

ELSENEUR, 3 Februarij. De volgende schepen zijn alhier liggende als: Auguste Frederikke, kapit. *Schultz*, van Dantzig naar Amsterdam; Möwe, kapit. *Meijer*, van Memel naar de Maas; Hiskia, kapit. *Mulder*, van Norkjöping naar Engeland, en Hilke, kapit. *Hey*, van Dantzig naar Antwerpen; laatstgemelde heeft bij Kronborg aan den grond gezeten, doch geene schade bekomen.

Het schip Bernhardina, kapit. *de Jong*, van Memel naar Antwerpen, bij Lapgrond door het volk verlaten, is door eenige loodsen te Helsingör aan den grond gebragt, alwaar de lading beschadigd gelost wordt; wat er van het schip zal worden, is nog zeer twijfelachtig. De equipage is alhier aangekomen.

Het schip Broederschap, kapit. *H. Brugts*, van Livorno naar Amsterdam, ter reede van Newhaven binnen, is den 10den Febr. aldaar in de haven gekomen.

Het schip Hortense, kapit. *A. Holkamp*, van Liverpool naar Antwerpen, is den 10den Febr. met verlies van anker en ketting, stutten en verschansingen te Penzance binnengeloopen.

Het schip Heilige Willebrordus, kapit. *H. G. Boekhout*, van Marseille naar Liverpool, te Crookhaven binnen, heeft den 9den Febr. de reis voortgezet.

225ste STAATSLOTERIJ.

Prijzen van *f* 100 en daarboven.

Trekking der Vijfde Klasse.

6de Lijst. No. 2433 *f* 1000; no. 13312 *f* 400; no. 7770, 9681 en 10622 ieder *f* 200; no 7110, 11078 en 12292 ieder *f* 100. — *7de Lijst.* No. 11661 *f* 1000; 5316, 12543, 16759 ieder *f* 400, no. 2261, 8973, 13647, 16744 en 19363 ieder *f* 200; no. 4430 4801, 6476, 9009, 11149 en 18144 ieder *f* 100.

HANDELSBERIGTEN.

GRAANMARKTEN.

GRONINGEN, 16 *Februarij.* De handel was heden van weinig beteekenis. — Tarwe niet in omgegaan. — Rogge prijshoudend: 66, 68 ℔ *f* 8, *f* 8,40; 64, 65 ℔ *f* 7,50,75. — Boekweit als voren: 66 ℔ Veen *f* 7,20. — Winter Gerst aan pelderijen: 56 ℔ *f* 5,75. — Dikke Haver niet aan; Voer-Haver prijshoudend: 40 ℔ *f* 3,70,75; Zwarte in een doen: 40 ℔ *f* 3,65. — Boonen niet aan. — Gort stil. — Raapolie *f* 49,50. — Boter zonder aanvoer.

AMSTERDAM, 16 *Febr.* Tarwe zonder handel. — Rogge prijshoudend: 121 ℔ Pruiss. *f* 304. — Gerst, 116 ℔ Deensche *f* 235. — Boekweit en Haver zonder handel. — Raapolie op 6/w. *f* 53,50; Vlieg. *f* 52; op Mei *f* 50,50. — Lijnolie op 6/w. *f* 40,25; Vlieg. *f* 39.

ROTTERDAM, 13 *Febr.* Tarwe: 157, 160 ℔ Hoogl. Kleefs. *f* 445, *f* 460.

LONDEN, 12 *Febr.* De aanvoeren van Tarwe waren zeer gering. Er zijn alleen koopers voor onmiddellijke behoefte, en er is weinig vraag, die waarschijnlijk daardoor ontstaat, dat de aardappelen thans beter zijn gebleven, dan in den laatsten tijd het geval was. Gerst met geringe aanvoeren en tragen handel. Haver almede zeer weinig aan. Ook daarin blijven de omzettingen gering. — De aanvoeren van den 6den tot en met den 12den Februarij bedragen: 2347 qrs. Engelsche en 5597 qrs. vreemde Tarwe; 4591 qrs. Engelsche Gerst; 532 qrs. Engelsche en 135 qrs. vreemde Haver.

Van den 14den. De graanprijzen bleven onveranderd met weinig handel.

SCHIEDAM, 13 *Febr.* Moutwijn *f* 17,50 p. vat kont. biedende, in Maart te ontvangen. — Jenever 100 pCt. Amsterd. proef *f* 21,50 a *f* 22 p. vat kontant.

VEEMARKTEN.

GRONINGEN, 16 *Febr.* Schapen, magere varkens genoegzaam niet ter markt, zoodat er geene bepaalde prijzen van kunnen worden opgegeven; zulks zal misschien hoofdzakelijk zijn toe te schrijven aan de moeijelijke communicatie, wegens de veel gevallene sneeuw.

AMSTERDAM, 12 *Febr.* Aangevoerd 187 runderen, golden *f* 260, *f* 240 en *f* 200; 134 varkens 60—62 cents het Ned. pd., 21 schapen *f* 22, *f* 24 en *f* 26.

LONDEN, 12 *Febr.* De aanvoeren van hoornvee en schapen van het vasteland gedurende de afgeloopen week waren zeer gering. Bij het tolkantoor zijn aangegeven: 15 ossen, 125 koeijen, 61 kalveren en 117 schapen. Over het algemeen was heden de handel levendiger dan l.l. Vrijdag. De prijzen bleven [illegible] staande. De voorraad schapen ter markt van heden was [illegible] er waren niet meer dan 17,300 aanwezig. De weinige kalveren [illegible] markt waren werden verkocht tot hooge prijzen.

EFFEKTENBEURS.

Amsterdam, 16 *Februarij.*

NEDERLAND, Werkel. Schuld 2½ pCt. [illegible]; Dito Dito 3 pCt. 71⅞; Dito Dito 4 pCt. 89⅝. — SPANJE, Onbep. Stukken 1 pCt. 17⅞; Dito Binnenl. 6/m. 3 pCt. 30⅛. — PORTUGAL, te Londen, 3 pCt. 37⅞. — RUSLAND, [illegible] Hope en Co. 1798 en 1816 5 pCt. 101. — OOSTENRIJK, Metall. 5 pCt. 61⅛; Dito Dito 2½ pCt. 31½; Dito [illegible] Amsterdam 1854 5 pCt. 72⅛; Mexico Onbep. St. 3 pCt. 19⅞; Brazilië 1824 £ 100 5 pCt. 97⅞; Wisselkoers op Londen 2/m. *f* 11,65; Dito zigt *f* 11,75.

ADVERTENTIEN.

Groot Concert,

VOCAAL en INSTRUMENTAAL,

door **EMILIA WALTER**, **Eerste Zangeres** aan het Keizerlijke Hof-Theater te *Weenen* en **Kamerzangeres** van Z. M. den Keizer van Oostenrijk en van Z. Maj. den Koning van Wurtemburg; te geven op **DINGSDAG den 20sten Februarij 1855**, in de GROOTE CONCERTZAAL alhier.

Entrée *f* 1-50. — HH. Studenten en HH. Officieren in uniform ***f* 0-75.**

TOEGANG-BILJETTEN zijn van af Maandag te bekomen aan het Concerthuis. — Het PROGRAMMA zal nader worden bekend gemaakt.

Aanvang 's avonds te 7 uur.

Liedertafel *GRUNO.*

Het **TWEEDE CONCERT** der LIEDERTAFEL zal plaats hebben op **DINGSDAG den 27sten Februarij** aanstaande, in de GROOTE CONCERTZAAL. Aanvang te zeven uur. DAMESKAARTJES almede BEWIJZEN van TOEGANG voor VREEMDELINGEN zullen, op den dag van 't Concert, aan 't Lokaal verkrijgbaar zijn.

Namens de Directie:
D. HOEKZEMA, *Secretaris.*

HUWELIJKS-, GEBOORTE- EN STERFBERIGTEN.

*** Getrouwd:

D. W. KLEIBINGA
met
A. J. BUITING.

SAPPEMEER, 14 Februarij 1855.

*** Getrouwd:

C. H. BEEKHUIS,
Notaris te *Buitenpost*,
met
G. FEDDES.

LEEUWARDEN, 15 Februarij 1855.
Eenige kennisgeving.

*** Mijne geliefde Echtgenoot, T. BUSSCHER, beviel heden vrij voorspoedig van eene welgeschapen DOCHTER.

BLIJHAM, 14 Februarij 1855.

J. WINTER.

*** Heden beviel voorspoedig van eene DOCHTER M. FOKKENS, Echtgenoot van

A. TEBBENHOFF.

GRONINGEN, 16 Februarij 1855.

*** Heden beviel van eene welgeschapen doch doode DOCHTER SEIGRIEN RASKER, geliefde Echtgenoot van

J. BONT, *Timmerman.*

GRONINGEN, 16 Februarij 1855.

*** Heden overleed, na eene veeljarige sukkeling, plotseling en onverwacht, onze waarde Broeder HARM EGGES LOTTHERING, in den ouderdom van bijna 72 jaren. Hij volgde na weinige maanden onzen oudsten Broeder in de eeuwigheid. En ofschoon dit spoedig op elkander volgend verlies onze harten treft, hopen wij echter met gelatenheid te berusten in den altijd wijzen en goeden wil des Heeren.

EEXTA, 12 Februarij 1855.

E. LOTTHERING.
Uit aller naam.

*** GRONINGEN, 13 Februarij 1855. Heden overleed, in den ouderdom van 84 jaren en 5 maanden, de Wel-Eerw. Zeer Gel. Heer JOHANNES JACOBUS DAMSTÉ, sedert November 1853 *Emeritus Predikant*, na het Evangelie verkondigd te hebben gedurende ruim 62 jaren, waarvan 3 jaren te *Wijnjeterp*, 1 jaar te *Bellingewolder Schans*, 4 jaren te *Augustinusga* en 54 jaren te *Uithuizermeeden*.

Eenige kennisgeving.

*** Heden overleed mijn geliefde Vader J. VAN DER LINDEN VAN SPRANCKHUIJZEN, in den ouderdom van ruim 88 jaren.

Hij was na een ½ jaar te *Paezens*, in *Friesland*, 57 jaren *Predikant* geweest te *Kantens*, en genoot sedert 1848 het Emeritaat.

Een groot getal Klein- en Achterkleinkinderen nalatende, betreur ik met dezen den hoogbejaarden Grijsaard en Vader.

VEENDAM, 13 Februarij 1855.

A. M. VAN DER LINDEN, *V. S.*
Wedw. **F. F. E. VAN HULTEN.**

Eenige en algemeene kennisgeving.

*** Op den veertienden Februarij 1855 is, in den ouderdom van bijna 78 jaren, zacht en kalm ontslapen Mejuffer WILLEMINA ANNA NIENHUIS, na eene kortstondige doch hevige ongesteldheid van slechts eenige dagen.

Mr. **H. VAN GIFFEN,**
J. W. LIEFTINCK,
Execut.-Test.

Eenige kennisgeving.

*** Heden overleed onze geliefde jongste Zoon HOUKO, bijna twee jaren en drie maanden oud.

WINSCHOTEN, 14 Februarij 1855.

JOH. S. HESTINGH.
MARIA ROELOFS.

Familie en Vrienden gelieven deze algemeene voor bijzondere kennisgeving aan te merken.

*** Heden overleed onverwachts, in den ouderdom van bijna tachtig jaren, onze waarde Moeder en Behuwdmoeder, Mejufvrouw TETSIA BUIRMA, laatst Weduwe van den Heer J. I. HULSEKAMP.

GRONINGEN, 15 Februarij 1855.

E. HULSEKAMP.
Uit aller naam.

Eenige kennisgeving.

*** Heden overleed, zacht en kalm, in den gezegenden ouderdom van bijna 89 jaren, mijn geliefde Echtgenoot, PIETER JANS RIETSEMA; *oud Landbouwer te Grijpskerk* diep betreurd door mij, zijne aangehuwde Kinderen en Kleinkinderen.

GRIJPSKERK, 15 Februarij 1855.

H. P. BODDE,
Wedw. P. J. RIETSEMA.

*** Heden overleed onze geliefde Vader en Behuwdvader LUCAS SLUITER, in den ouderdom van ruim 75 jaren.

GRONINGEN, 16 Februarij 1855.

J. P. SLUITER, L.ZOON.
Uit aller naam.

De **AFFAIRE** blijft als voren continueeren.

*** **VAN DRUTEN & BLEEKER**, te *Sneek*, geven uit:

DOOPSGEZINDE LECTUUR,

ter bevordering van Christelijke kennis en Godzaligheid, verzameld door

***H. S. GORTER*,**

onder medewerking van J. DE STOPPELAAR BLIJDESTEIJN, P. COOL, D. HARTING, S. HOEKSTRA, Bz., S. HOEKSTRA, C. MULLER, K. R. PEKELHARING, J. VISSCHER, F. W. VENEMA en anderen. Tweede Jaargang, 1ste Aflevering. — Van dit Tijdschrift verschijnen jaarlijks 6 Afleveringen, tegen HOOGSTENS *f* 2,50 den Jahrgang. De Uitgevers bevelen dit door velen zoo zeer gewenschte Tijdschrift bijzonder aan alle Doopsgezinden en Godsdienstvrienden aan. Zonder eene algemeene

deelneming toch, zou het bij zijn uit den aard beperkt Gebied niet in stand kunnen blijven.

DE CHRISTELIJKE DOOP,

een woord tot voorbereiding van Aankomelingen, tot herinnering van Gedoopten en tot leering van allen; door *D. S. GORTER*, Predikant bij de Doopsgezinden te Balk, 136 pag. in kl. 8vo., *f* 1-80.

Geen aankomend Doopeling, noch lid der Doopsgezinde Gemeente mag dit allerbelangrijkst Werkje ontbreken.

De BEKENDE en ONBEKENDE SCHULDEISCHERS, als BEVOORREGTE en de PAND of HYPOTHEEK hebbende daaronder begrepen, in het Faillissement van **G. J. VAN WERVEN**, Timmerman te *Groningen*, worden bij deze voor **de tweede maal** opgeroepen, om op DINGSDAG den zevenentwintigsten Februarij, des voormiddags te half twaalf uur, in Persoon of bij Gemagtigde, mits van behoorlijke geregistreerde Volmagt voorzien, te verschijnen in de AUDIENTIEZAAL der ARRONDISSEMENTS REGTBANK van *Groningen*, ten einde tot de **VERIFICATIE** hunner **SCHULDVORDERINGEN** over te gaan.

J. C. BERGSMA,
Curator.

Al degenen, die iets te VORDEREN hebben van — of VERSCHULDIGD zijn aan den Boedel van wijlen den Heer **JAN SCHILTHUIS** en Mejufvrouw **ANNA CATHARINA VAN DER DONCK**, Echtlieden, gewoond hebbende en overleden te *Groningen*, worden verzocht daarvan ten spoedigsten Opgave te doen ten Kantore van den ondergeteekende.

E. VAN DER DONCK SCHILTHUIS.

Al degenen, welke iets te VORDEREN hebben van — of SCHULDIG zijn aan wijlen **G. H. MIEDEMA**, worden verzocht om daarvan vóór den **1sten Maart** Opgave of Betaling te doen bij den ondergeteekende.

W. W. MIEDEMA.

Al degenen welke iets te VORDEREN hebben van — of SCHULDIG zijn aan den Boedel van wijlen **JAN WILLEMS MULDER**, in leven Kastelein te *Martenshoek*, worden verzocht om daarvan, vóór **den 1sten Maart 1855**, specifieke Opgave, of Betaling te doen aan J. KROOS, Jz., ten Kantore van Mr. J. RENGERS HORA SICCAMA, Notaris te *Groningen*, of aan G. J. HAAK, Bakker te *Nieuwolda*; — zullende na dien tijd **geene** DECLARATIËN meer worden aangenomen.

J. KROOS, J.z.,
G. J. HAAK,
Executeuren.

*** Het **BESTUUR** der ONDERLINGE BRANDWAARBORG-MAATSCHAPPIJ voor de Stad **Groningen** berigt bij deze, in gevolge art. 44 en 78 van het Reglement, dat de **REKENINGEN** der MAATSCHAPPIJ en van het daarbij behoorend HERVERZEKERINGS-FONDS, met alle daarbij behoorende BOEKEN en verdere STUKKEN, betrekkelijk het afgeloopen jaar, ter inzage liggen ten Huize van den ondergeteekende, Directeur-Boekhouder, in de Steentilstraat, van den 19den Februarij tot den 5den Maart e.k., dagelijks, behalve Zondag, des morgens van 10 tot 1 uur.

Het noodigt mitsdien alle LEDEN en AANDEELHOUDERS van het voornoemde Fonds beleefdelijk uit, die **REKENINGEN** naauwkeurig te willen nazien, en voorts de gewone **Jaarlijksche Algemeene Vergadering** te willen bijwonen, welke zal plaats hebben op MAANDAG den 5den Maart e.k., des avonds te 7 uur, ten Huize van de Erven TIDDENS, in *de Beurs*.

GRONINGEN, 17 Februarij 1855.

Namens het Bestuur voornd.
H. MIDDENDORP.

De **COMMISSIE** van **WERKVERSCHAFFING** van het ALGEMEEN DIAKENGEZELSCHAP alhier gevestigd, had heden het genoegen eene GAVE te ontvangen van *f* **40.** Des Gevers bedoeling was om hen te ondersteunen, die toonden voor hun Brood te willen werken en door de gevallene Sneeuw zoo zeer in hun Werk benadeeligd werden. De Commissie betuigt den weldenkenden Gever **dank** en heeft daarvan heden namiddag aan hare Arbeiders, naar gelang der genoten huiner Gezinnen, **vier Mudden GORT uitgedeeld**, hetwelk door allen dankbaar werd ontvangen.

GRONINGEN, 16 Februarij 1855.

Namens de Commissie voornd.
LAMAN TRIP, *Pres.*

BERIGT VOOR

Landverhuizers.

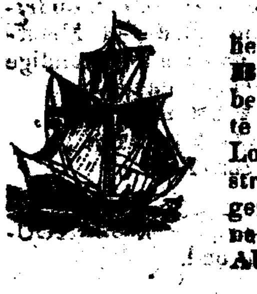

De ondergeteekende, **AGENT** voor het KANTOOR der Heeren **VINESBERG en Co.**, te **Rotterdam**, berigt aan belanghebbenden, dat hij zal te **spreken** zijn ten Huize van den Logementhouder VISSER, in de Oosterstraat, ten einde **inlichtingen** te geven aangaande het vertrek van Schepen naar NOORD- en ZUID-AMERIKA en AUSTRALIË.

L. K. BREKER.

*** Mr. **J. J. DE SITTER**, Notaris te *Groningen*, gedenkt, ten verzoeke van de Heeren B., W. en J. DE SITTER, op WOENSDAG den 21sten Februarij 1855, des avonds te 7 uur, ten Huize van den Kastelein H. MENSINGA, buiten de Boteringepoort, publiek, voor één Saizoen, in perceelen, te verhuren, om te Hooijen en te Weiden:

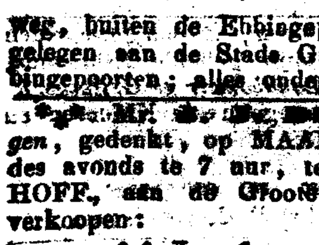

Ongeveer 9 B. best GROENLAND, gelegen achter de Rijskampen; — ongeveer 6 B. DITO, mede aldaar; — ongeveer 4½ B. DITO, gelegen aan den Jacob-inerweg, buiten de Ebbingepoort; — en ongeveer 2 B. DITO, gelegen aan de Stads Gracht, tusschen de Steentil- en Ebbingepoorten; alles onder *Groningen*.

*** Mr. **J. J. DE SITTER**, Notaris te *Groningen*, gedenkt, op MAANDAG den 26sten Februarij 1855, des avonds te 7 uur, ten Huize van den Kastelein EEKHOFF, aan de Groote Markt te *Groningen*, publiek te verkoopen:

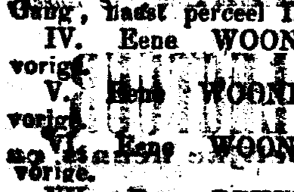

I. Eene BEHUIZING, get. S 98, met OPEN PLAATS en TUIN er achter, staande en gelegen in de Groote Raamstraat te *Groningen*, Zuidzijde, doende 's jaars tot grondpacht *f* 4—50.

II. De EIGENDOM van de Grondpacht van Perceel I.

III. Eene WOONKAMER, get. S 97, staande in een' Gang, naast perceel I.

IV. Eene WOONKAMER, get. S 96, naast de vorige.

V. Eene WOONKAMER, get. S 95, naast de vorige.

VI. Eene WOONKAMER, get. S 94, naast de vorige.

VII. Eene BEHUIZING, get. S 99, met OPEN PLAATS er achter, staande in de Groote Raamstraat, ten Westen van perceel I, doende 's jaars tot grondpacht *f* 2—25.

VIII. De EIGENDOM van de GRONDPACHT van Perceel VII.

IX. Eene BEHUIZING, get. S 100, met OPEN PLAATS er achter, naast Perceel VII, doende 's jaars tot grondpacht *f* 2—25.

X. De EIGENDOM van de GRONDPACHT van perc. IX.

XI. Eene BEHUIZING, get. S 103, met TUIN en BLEEKVELD er achter, mede aldaar, doende 's jaars tot grondpacht *f* 3—60.

XII. Eene WONING, get. S 104, met OPEN GROND er achter, naast het vorige perceel, doende 's jaars tot grondpacht *f* 3—00.

XIII. Eene dubbele BEHUIZING, get. S 105 en 106, met OPEN GROND er achter, naast het vorige perceel, doende 's jaars tot grondpacht *f* 3—50.

XIV. De EIGENDOM van de GRONDPACHT van perc. XIII.

XV. Eene WOONKAMER, get. S 113, staande op de Heerepoorten-Molendrift te *Groningen*, Oostzijde.

XVI. Eene WOONKAMER, get. S 36, staande in de Kleine Raamstraat te *Groningen*, Westzijde.

XVII. Een GRAF op de Zuiderbegraafplaats te *Groningen*, 3de Klasse, 5de Rij, no. 24.

Alles behoorende tot de Nalatenschap van wijlen Mej. GEERTRUIDA SCHOLTENS, Weduwe ANDRIES BUNT.

Om te aanvaarden perc. II, VIII, X, XIV en XVII dadelijk na den Toeslag, en de overige perceelen op den 1sten Mei 1855; zullende de Behuizingen en Woonkamers te bezien zijn op den dag van Verkoop, van 10—12 en van 2—5 uur.

Mr. **J. J. DE SITTER**, Notaris te *Groningen*, gedenkt, op VRIJDAG den 2den Maart 1855, des avonds te 7 uur, ten Huize van den Kastelein H. MENSINGA, buiten de Boteringepoort, publiek, voor één Saizoen, in Perceelen te verhuren, om te Hooijen en te Weiden: Ongeveer 17 Bunders best **GROENLAND**, ***SPRIKKERSBORG*** genoemd, gelegen in den *Paddepoel*, onder *Noorddijk*, toebehoorende aan K. G. BROEKSEMA; — en ongeveer 3 B. best **GROENLAND** gelegen aan den *Wolddijk*, onder *Zuidwolde*, toebehoorende aan de Wedw. en Erven R. G. BROEKSEMA.

Ten overstaan van Mr. **J. W. QUINTUS**, Notaris te *Groningen*, zullen, op DONDERDAG den 22sten Februarij 1855, des voormiddags te 10 uur, voor de Behuizing van H. VAN DER BORG, aan de Zuidzijde van den Nieuwen Weg te *Groningen*, publiek worden verkocht: De **ROERENDE GOEDEREN** nagelaten door Mejuffrouw A. SWIFT, bestaande onder anderen in eenige MEUBELAIRE GOEDEREN, BEDDEGOED, LINNEN, LIJFSTOEBEHOOREN, GOUD en ZILVER. Te bezien daags bevorens, des namiddags van 2—4 uur.

Ten overstaan van Mr. **J. W. QUINTUS**, Notaris te *Groningen*, zullen, op VRIJDAG den 9den Maart 1855, des avonds te 7 uur, ten Huize van den Kastelein H. MENSINGA, buiten de Boteringepoort te *Groningen*, voor den tijd van één Jaarsaizoen publiek worden verhuurd: Ongeveer 50 Bunders uitmuntend **LAND**, gelegen in den *Paddepoel*, toebehoorende aan Mejufvrouw de Wedw. F. GERMS, en zulks in perceelen, zoo om te Hooijen en te Weiden te zamen, als Topgras en Naweide ieder afzonderlijk.

Ten overstaan van Mr. **J. W. QUINTUS**, Notaris te *Groningen*, zullen, op ZATURDAG den 10den Maart 1855, des avonds te 7 uur, ten Huize van den Kastelein H. T. DE BOER, te *Oosterhoogebrug*, voor één Saizoen publiek worden verhuurd: Ongeveer 40 Bunders LAND, gelegen te *Euvelgunne*, toebehoorende aan den Heer J. HOMMES. Ongeveer 17 Bunders LAND, gelegen te *Euvelgunne*, toebehoorende aan den Heer D. VAN HOUTEN. Ongeveer 5 Bunders LAND, gelegen onder *Noorddijk* bij de Plaats van C. P. VAN DIJKEN en het GRASGEWAS van den *Euvelgunster Weg*; alles in perceelen, om te Hooijen, Weiden en Bouwen.

*** Ten overstaan van Mr. **J. W. QUINTUS**, Notaris te *Groningen*, zullen, op DINGSDAG den 13den Maart 1855, des avonds te 7 uur, ten Huize van den Kastelein H. MENSINGA, buiten de Boteringepoort te *Groningen*, voor één Jaarsaizoen, publiek worden verhuurd:

Ongeveer 7 Bunders LAND, gelegen in 2 stukken, aan het *Selwerderdiepje*; ongeveer 7 Bunders LAND, gelegen in 3 stukken achter *Borgham*; ongeveer 1½ Bunder LAND, gelegen aan den *Wolddijk*. — en ongeveer 3 Bunders LAND, om te Weiden; 1 Bunder GERST en 1½ Bunder ROGGE, gelegen aan den *Wolddijk*, voor de Plaats van den Heer HESSELINK, alles toebehoorende aan den Heer G. VAN BOLHUIS LIEFTINCK; ongeveer 6 Bunders best GROENLAND, *DE VLINTEVENNE* genoemd, gelegen aan den *Adorperweg*, toebehoorende aan den Heer J. D. VISSERING, en het TOPGRAS van ongeveer 13 Bunders best GROENLAND, gelegen in de *Hammen* onder *Adorp*, toebehoorende aan de Erven van Mevrouw de Wedw. FRIMA; alles in perceelen, zoo om te Hooijen en te Weiden te zamen, als het Topgras en de Naweide ieder afzonderlijk.

Ten overstaan van Mr. **J. W. QUINTUS**, Notaris te *Groningen*, zullen, op WOENSDAG den 14den Maart 1855, des avonds te 7 uur, ten Huize van den Kastelein D. BOLT, buiten de Steentilpoort te *Groningen*, voor één Saizoen publiek worden verhuurd, de navolgende **LANDERIJEN**, gelegen buiten de Steentilpoort te *Groningen*, als: Ongeveer 6 Bunders uitmuntend GROENLAND, in 3 Stukken aan de Stadsgracht, en ongeveer 5 Bunders best GROENLAND, in 3 Stukken aan het Zaagmuldersweg, toebehoorende aan den Heer G. VAN BOLHUIS LIEFTINCK; ongeveer 7 Bunders best GROENLAND, aan het Damsterdiep, toebehoorende aan Mejufvrouw de Wedw. I. R. TIJL, en ongeveer 10 Bunders best GROENLAND, gelegen aan den Boermandeweg, toebehoorende aan den Heer B. P. MULDER; alles in perceelen, zoo om te Hooijen en te Weiden, als het Topgras en de Naweide ieder afzonderlijk.

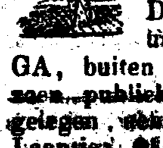

Ten overstaan van Mr. **J. J. CREMERS**, Notaris te *Groningen*, zullen, op DONDERDAG den 8sten Maart 1855, des avonds te 7 uur, ten Huize van den Kastelein H. MENSINGA, buiten de Boteringepoort te *Groningen*, voor één Saizoen publiek worden verhuurd: ongeveer 3 Bunders LAND, gelegen achter de Helling; 3½ B. LAND, ten Westen het Laantje; 6½ B. LAND, achter de ... LAND, ten Westen den Weg achter de ...; 5 B. LAND, in den *Paddepoel* gelegen; alles om te Weiden; toebehoorende aan den H. ... Mr. J. H. QUINTUS.

VERKOOP

VAN

Raapkoeken.

Mr. **H. J. OFFERHAUS**, Notaris te *Delfzijl*, zal, op WOENSDAG den 21sten Februarij 1855, des voormiddags te 11 uur, ten Huize van den Logementhouder G. TER STEEG, te *Delfzijl*, publiek, tegen kontante Betaling, verkoopen:

Ongeveer ... Ned. ... ter Zee aangevoerde gezonde **RAAPKOEKEN.**

*** Mr. **H. VAN BOLHUIS**, Notaris en Procureur te *Leens*, zal, op VRIJDAG den 23sten Februarij 1855, des avonds te 5 uur, ten Huize van den Kastelein R. W. SLINGER, te *Wehe*, publiek te koop presenteren:

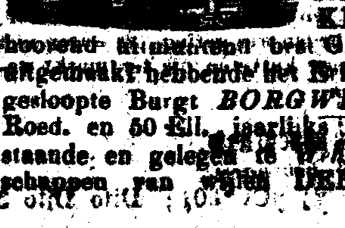

Eene voor weinige jaren nieuw gebouwde **BEHUIZING en SCHUUR**, met ERF, en de VASTE, ONOPZEGBARE, IN ALLE LINIEN VERERVENDE BEKLEMMINGEN van het daarbij behoorend ... best GROEN en BOUWLAND, vroeger uitgemaakt hebbende het Erf, de Tuinen, Hoven en Singels der gesloopte Burgt *BORGWEER* te zamen groot 4 Bund., 84 Roed. en 50 Ell., jaarlijks in genere tot huur doende *f* 60—00; staande en gelegen te *Wehe*, en behoorende tot de nalatenschappen van wijlen DERK T. VLOEDMAN en Vrouw.

Mr. H. VAN BOLHUIS.

De Notaris **J. PICCARDT**, te *Hoogezand*, zal, ten verzoeke zijner PRINCIPALEN, op DINGSDAG den 20sten dezer, des avonds te 6 uur, ten Huize van den Logementhouder K. J. NEVEN, te *Hoogezand*, om **kontant** Geld, publiek te koop presenteren:

Het in den Jare 1847 nieuw uitgehaald en welonderhouden **NEDERLANDSCH**

KOFSCHIP *EMILIE*,

groot 100 Tonnen, met deszelfs COMPLETEN INVENTARIS, laatst gevoerd door Kapit. H. P. HEIKEMA van *Appingedam*, en thans liggende te *Delfshaven*, aan de Scheepswerf van den Heer DE HAAN, alwaar het dagelijks is te bezigtigen.

Landverhuring.

Mr. **R. M. A. DE MAREES VAN SWINDEREN**, Notaris te *Ezinge*, zal, op ZATURDAG den 24sten Februarij 1855, des avonds te 6 uur, ten Huize van den Kastelein P. T. HOOLSEMA, te *Ezinge*, publiek, voor één Saizoen verhuren:

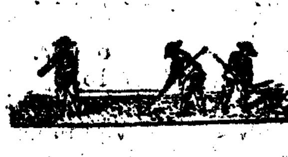

Ongeveer 20 Bunders uitmuntend **GROENLAND**, om te Hooijen en Weiden, gelegen te *Ezinge* en toebehoorende aan T. B. HOOLSEMA, Landbouwer aldaar.

Mr. R. M. A. DE MAREES VAN SWINDEREN.

*** Mr. **R. M. A. DE MAREES VAN SWINDEREN**, Notaris te *Ezinge*, zal, op MAANDAG den 26sten Februarij 1855, des namiddags te 4 uur, ten verzoeke van de Erven A. G. SPANJER, ten Huize van den Kastelein T. BOUSEMA, te *Aduard*, publiek verkoopen:

I. Eene kapitale **BOERENBEHUIZING en SCHUUR**, met het REGT DER VASTE, ALTIJDDURENDE BEKLEMMING van 36 B., 60 R., 70 E. Land, gelegen op het *Fransummer Voorwerk*, Gemeente *Aduard*, doende jaarlijks tot vaste, op Midwinter verschijnende huur *f* 200—60.

II. De VASTE, ALTIJDDURENDE BEKLEMMING van 3 B., 44 R., 20 E. *Land*, mede aldaar gelegen, doende jaarlijks op Midwinter tot vaste huur *f* 17—50.

III. De VASTE, ALTIJDDURENDE BEKLEMMING van 3 B., 49 R., 60 Ellen *Land*, gelegen als voren, doende jaarlijks op Midwinter tot vaste huur *f* 17—50.

Mr. R. M. A. DE MAREES VAN SWINDEREN.

VERKOOPING VAN EEN AANZIENLIJK LANDGOED,

in Drenthe.

Op DINGSDAG den 27sten Februarij 1855 en, zoo noodig, ook op den volgenden dag, telkens op den middag te 12 uur te beginnen, zal, ten overstaan van den ondergeteekende, Notaris te *Assen*, in de Zaal van J. B. SCHUT, publiek, bij Inzate, worden geveild en acht dagen later finaal worden verkocht:

Een **aanzienlijk en uitgebreid LANDGOED, Veengraverij en Ontginning**, in volle exploitatie, gelegen te *Smilde*, in de Provincie *Drenthe*, aan de Molenwijk en aan de Drentsche Hoofdvaart en Straatweg, 1½ uur van *Assen*, groot te zamen ruim 400 Bunders, waaronder p. m. 200 Bunders VEEN, meest aan de Snede, ruim 100 Bunders DALGROND en WATER; overigens uitmuntend toegemaakte TUIN-, BOUW-, GROENLANDEN en BOSCHGROND, aanzienlijk nieuw gebouwd HEERENHUIS, hebbende eene fraaije ligging, voorzien van alle Gemakken en geschikt tot **ZOMER- en WINTERVERBLIJF** voor eene deftige Familie; voorts uitgebreide BOUWHOEVE, BOERENHUIZEN en ARBEIDERSWONINGEN.

Deze Goederen behoorende tot eene ... Verkooping is strekkende tot ontbinding en liquidatie der Maatschap.

De Inzate zal geschieden bij perceelen. De Voegingen zullen plaats hebben ten dage der finale Veiling.

De Biljetten van Verkoop zullen bij tijds worden uitgegeven.

Nadere informatiën zijn te bekomen: te *Smilde* bij den Heer P. J. L. EEKHOUT en bij JACOB WOLDMAN, — te *Amsterdam* bij den Heer HACHMEESTER EEKHOUT, — en te *Assen* bij den NOTARIS.

Het geheele Landgoed is intusschen **UIT DE HAND TE KOOP**; te bevragen als boven.

H. H. VAN LIER.

OP AFBRAAK TE KOOP:

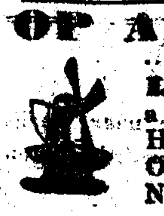

Een nieuw gebouwde **HOUTZAAGMOLEN**, met of zonder het ZAAGWERK, of alleen het BOVENACHTKANT met TOEBEHOOREN, en is ook zeer geschikt voor een OLIE- en PEL- of PEL- en ROGGEMOLEN. Nadere informatie bij den ondergeteekende.

J. T. HOUTMAN.

Bij WINNEWEER, aan 't Damsterdiep.

UIT DE HAND TE KOOP:

Eene **BEHUIZING**, staande en gelegen aan de Noorderhaven, Zuidzijde, te *Groningen*, geteekend Letter I no. 222, met of zonder het daarachter gelegen PAKHUIS met KORENZOLDERS, uitkomende in den Achter-den-Muur. Nadere inlichtingen ten Kantore van

Mr. J. H. GEERTSEMA, C.z.

TE HUUR,

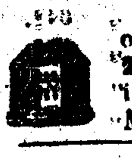

op Mei aanstaande: eene **HEEREN BEHUIZING**, op den hoek van den Achter-den-Muur in de St. Jansstraat. Te bevragen bij den Eigenaar Mr. C. C. GEERTSEMA.

TE HUUR,

om met den 1sten MEI te aanvaarden: Eene nette **BEHUIZING**, aan het Kattendiep te *Groningen*, letter B 175. Te bevragen bij ...

TE HUUR,

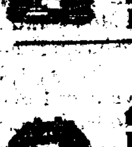

Eene vrolijke en nette **BOVEN-ACHTERKAMER**, op Schoolholm, bij de Wedw. VAN BOLHUIS.

TE HUUR,

tegen Mei: een **HUIS** met twee KAMERS ENZ., in de Vischerstraat, Noordzijde, I. 122. Te bevragen schuins daartegenover bij den Eigenaar H. B. BOSSIEN.

Eene nette **BEHUIZING TE HUUR** met **BLEEK**, benevens PUT en REGENWATER, in de Nieuwe Boteringestraat, bij L. DE BOER, aldaar.

Eene welopgevoede **BURGERDOCHTER**, P. G., 29 jaren oud, zag zich gaarne in eene fatsoenlijke BURGER HUISHOUDING geplaatst, 't zij om het geheele **bestuur** daarvan op zich te nemen of om **daarin behulpzaam** te wezen. Adres onder lett. M. M., *franko*, bij den Boekhandelaar J. B. WOLTERS, te *Groningen*.

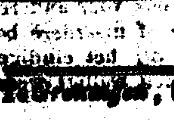

Ondergeteekende vraagt tegen Mei een **LEERLING** als **tweede Bediende**, met **KOST** en **INWONING**, tegen behoorlijke schadevergoeding.

H. H. NOOSTEN,
Koek- en Banketbakker, N. Ebbingestraat.

Te *Groningen*, bij de Erven C. M. VAN BOLHUIS HOITSEMA.